



**UNIVERSIDAD DE EL SALVADOR**  
**FACULTAD DE MEDICINA**  
**ESCUELA DE POSGRADOS**  
**MAESTRÍA EN SALUD PÚBLICA**



**Situación de lactancia materna exclusiva en El Salvador durante el periodo 2013 - 2023**

**Tesis para optar al grado de:**

Maestro/a en Salud Pública

**Autores:**

Dr. Byron Enrique Pérez Carranza.

Lcda. Wendy Vanessa Cruz Alfaro.

**Asesor:**

Lcda. Msp. Edith Veralís Morán de Valladares

Ciudad Universitaria “Dr. Fabio Castillo Figueroa”, El Salvador, octubre de 2024

**UTORIDADES DE LA UNIVERSIDAD DE EL SALVADOR**

**Rector:**

M.Sc. Juan Rosa Quintanilla

**Vice- Rector Académico:**

Dra. Evelyn Beatriz Farfán Mata

**Vicerrector Administrativo:**

M.Sc. Roger Arias

**AUTORIDADES DE LA FACULTAD DE MEDICINA**

**Decano/a:**

Dr. Saúl Díaz Peña.

**Vicedecano/a:**

Lic. Franklin Méndez

**Director/a:**

Dr. Edwar Herrera.

**Jefe del Programa de Maestrías:**

Dra. Blanca Aracely Martínez de Serrano.

## **Agradecimientos**

A Dios todo poderoso: Por brindarme sabiduría y los medios para cumplir la meta de obtener una profesión, por iluminar mi camino y darme la fuerza necesaria para culminar mis estudios con éxito y sobre todo por derramar múltiples bendiciones en mi vida.

A mi familia: por haberme apoyado durante toda mi carrera y porque a través de ellos aprendí a valorar cada logro que obtuve en el transcurso de mi vida universitaria.

A mis catedráticos: por haberme enseñado lo importante que es ser una profesional con conocimientos integrales y valores para una formación académica.

A mi asesor de tesis Lcda. Msp. Edith Veralís Morán: por la paciencia, colaboración y compartir sus conocimientos para la elaboración de la tesis en todos sus procesos.

A mi equipo de tesis: por haber mostrado paciencia, solidaridad, responsabilidad y empatía en todo el proceso de aprendizaje significativo.

## Resumen

**Título de la investigación:** Situación de Lactancia Materna Exclusiva en El Salvador durante el periodo 2013 a 2023.

**Objetivo:** Describir la situación de Lactancia Materna Exclusiva en El Salvador durante el periodo 2013 a 2023.

**Metodología:** El método de investigación propuesto es de tipo documental-narrativo, utilizando criterios de inclusión específicos como investigaciones realizadas en los últimos 5 años, enfoque descriptivo y transversal, y fuentes confiables a nivel nacional e internacional. Se establecen también criterios de exclusión para garantizar la calidad y relevancia de los documentos seleccionados. No se trabajará con universo ni se calcularán muestras, ya que el método y tipo de estudio no lo requieren. La recolección de datos se utilizó la ficha con criterios CASPe para la búsqueda de información y en lectura crítica de la literatura, así mismo se hizo uso del flujograma PRISMA para canalizar los resultados de búsqueda.

**Resultados:** En El Salvador, la lactancia materna es una práctica importante y promovida tanto a nivel gubernamental como por organizaciones de salud. Entre algunos datos relevantes sobre la lactancia materna en El Salvador; la Encuesta de Salud Familiar de 2014-2015 el 91.3% de las madres en El Salvador amamantaron a sus hijos recién nacidos en su primera hora de vida; la tasa de lactancia materna exclusiva hasta los 6 meses en El Salvador es del 44.3%, según la Encuesta de Salud Familiar de 2014-2015, la Ley de Promoción, Protección y Apoyo de la Lactancia Materna en El Salvador tiene como objetivo proteger y promover la lactancia materna como la mejor forma de alimentación para los bebés. Estos datos muestran un buen nivel de práctica de la lactancia materna en El Salvador, pero aún existen desafíos y esfuerzos continuos para promover y apoyar esta práctica para el beneficio de la salud de los bebés y las madres.

**Conclusiones:** En El Salvador, la lactancia materna sigue siendo una práctica fundamental para la salud y el bienestar de los bebés y las madres. A pesar de los esfuerzos por promoverla, aún existen desafíos como la falta de apoyo en el lugar de trabajo y la desinformación. Es importante seguir trabajando en la promoción de la lactancia materna para garantizar que todas las madres y sus hijos tengan acceso a los beneficios que esta práctica conlleva

## INTRODUCCIÓN

La lactancia materna exclusiva es un pilar fundamental para la salud y el desarrollo óptimo de los niños, así como para la promoción de la salud materna. En el contexto de El Salvador, país que ha mostrado avances significativos en la promoción de la lactancia materna, resultó crucial realizar una investigación exhaustiva que permita analizar Situación de lactancia materna exclusiva en El Salvador durante el periodo 2013 – 2023.

La presente tesis de investigación se enfocó abordar esta temática de vital importancia para la salud pública, con el objetivo de identificar las medidas sanitarias promovidas, las brechas existentes y la efectividad de las políticas implementadas en relación con la lactancia materna exclusiva en El Salvador. A través de una revisión documental narrativa, se buscó recopilar y analizar la literatura científica disponible en fuentes confiables, con el fin de contribuir al conocimiento y la toma de decisiones informadas en este campo.

Este estudio se enmarca en el contexto de un país que ha demostrado un compromiso con la promoción de la lactancia materna a través de programas y políticas específicas, respaldadas por un marco legal que reconoce el derecho de la niñez a la lactancia materna como elemento esencial para su salud y desarrollo. La investigación se presentó como una oportunidad para evaluar el impacto de estas iniciativas y para identificar áreas de mejora que contribuyan a fortalecer las prácticas de lactancia materna exclusiva en El Salvador.

Mediante un enfoque metodológico riguroso y sistemático, este estudio se propuso aportar evidencia científica que oriente las acciones futuras en materia de promoción de la lactancia materna exclusiva, con el objetivo de mejorar la salud y el bienestar de la población infantil salv

## Contenido

RESUMEN .....	i
INTRODUCCIÓN.....	ii
CAPÍTULO I: PLANTEAMIENTO DEL PROBLEMA .....	1
1.1 Situación problemática:.....	1
1.2 Justificación:.....	3
1.3 Objetivos .....	4
CAPÍTULO II: MARCO TEÓRICO .....	5
CAPÍTULO III METODOLOGÍA .....	17
3.1 Método de investigación .....	17
3.2 Tipo de estudio de la investigación.....	17
3.3 Criterios de inclusión para la selección de documentos.....	17
3.4 Criterios de exclusión para la selección de documentos. ....	17
3.5 Métodos de búsqueda para la identificación de los estudios.....	17
3.6 Descripción de variables .....	18
3.7 Técnicas e instrumentos .....	18
3.8 Extracción y análisis de los datos.....	19
3.9 Plan de tabulación y análisis de datos .....	19
CAPÍTULO IV: RESULTADOS .....	21
CAPÍTULO V .....	28
5.1 Conclusiones .....	28
5.2 Recomendaciones.....	30
FUENTES DE INFORMACIÓN .....	31
ANEXOS .....	35
Anexo 1: Bitácora de búsqueda sobre la temática “Situación de Lactancia Materna Exclusiva en El Salvador durante el periodo 2013 a 2023”.....	35
Anexo 2: Bitácora de lectura crítica sobre la temática “Situación de Lactancia Materna Exclusiva en El Salvador durante el periodo 2013 a 2023”.....	45
Anexo 3: Flujograma de búsqueda de información. ....	81

## CAPÍTULO I: PLANTEAMIENTO DEL PROBLEMA

### 1.1 Situación problemática:

La lactancia materna es una de las prácticas más poderosas en la promoción de la supervivencia y el bienestar infantil, ya que brinda protección contra enfermedades crónicas y potencialmente mortales, promueve un crecimiento sano y un desarrollo infantil adecuado, y fomenta el desarrollo saludable del cerebro (OMS, 2021; UNICEF, 2018).

La lactancia materna es la forma óptima de alimentar a los bebés, ofreciéndoles los nutrientes que necesitan en el equilibrio adecuado, así como al mismo tiempo que protege frente a la morbilidad y la mortalidad debido a enfermedades infecciosas.<sup>1</sup> La Organización Mundial de la Salud (OMS) recomienda que el bebé sea alimentado con leche materna de forma exclusiva desde la primera hora de su nacimiento hasta los 6 meses de edad, y después introducir alimentos complementarios nutricionalmente adecuados y seguros, mientras se continúa con la lactancia materna hasta los dos años de edad o más si ambos, madre e hijo, así lo desean.

La OMS ha propuesto que, para el 2025 al menos el 50% de los lactantes sean amamantados de forma exclusiva durante los primeros 6 meses de vida. En América Latina y el Caribe, cinco de cada diez bebés no toman leche materna en la primera hora de vida, una medida esencial para salvar la vida de los recién nacidos. La OPS insta a adoptar medidas para proteger, promover y apoyar la lactancia materna. A nivel internacional se ha comprobado que el aumento en la práctica de la lactancia materna puede impedir que cada año mueran aproximadamente 823,000 infantes y 20,000 muertes maternas (por cáncer de mamá) \$302 mil millones en pérdidas económicas. Aún con todas las evidencias a favor de la lactancia materna, parece que la práctica médica ha olvidado el hecho de que el ciclo reproductivo no termina con el embarazo, sino que incluye de manera vital el amamantamiento.<sup>2</sup>

En América Latina y el Caribe, la prevalencia de la lactancia materna exclusiva durante los primeros 6 meses de vida fue del 42,6 % en 2021, por debajo de la estimación mundial del 47,7%.

---

<sup>1</sup> <https://www.paho.org/es/temas/lactancia-materna-alimentacion-complementaria>

<sup>2</sup> <https://www.paho.org/es/noticias/31-7-2018-leche-materna-desde-primera-hora-vida>

Al observar cada subregión, Sudamérica mostró la prevalencia más alta, con 46,8 %, seguida de Mesoamérica, con 37,7 %; y el Caribe, con 31,4 %. (OPS, UNICEF, PMA, 2023)

En El Salvador según la Encuesta Nacional de Salud (ENS) para el año 2014 fue de 46.7% pasando al 2021 al 45.3% de los lactantes recibieron lactancia materna exclusiva. Otro de los indicadores importantes sobre lactancia materna recomendados por la OMS es el inicio temprano del amamantamiento, esto es iniciar la lactancia materna en la primera hora de vida, “la hora de oro”. Según datos de la ENS 2014 el inicio temprano de la lactancia El Salvador fue del 42% teniendo una disminución para el 2021 un poco más de la cuarta parte del total (34.4%) a pesar de que la OMS lo recomendó desde hace más de 25 años<sup>3</sup>.

Actualmente, solo el 38% de los bebés son alimentados con leche materna de manera exclusiva hasta los seis meses en la región de las Américas, y solo 32% continúa con la lactancia hasta los 24 meses. La lactancia materna ha demostrado tener beneficios para la salud tanto de las madres como de los bebés, tanto en entornos de ingresos altos como de bajos ingresos. Sin embargo, menos del 50% de los bebés en todo el mundo son amamantados según las recomendaciones de la OMS. Durante décadas, la industria de las fórmulas lácteas comerciales ha utilizado estrategias de marketing clandestinas, diseñadas para aprovecharse de los temores y preocupaciones de los padres, para convertir la alimentación de bebés y niños pequeños en un negocio multimillonario, generando ingresos de alrededor de 55 mil millones de dólares cada año.

---

<sup>3</sup> <https://ins.salud.gob.sv/encuestas/>

## **1.2 Justificación:**

La lactancia materna exclusiva (LME) es un tipo de alimentación que consiste en que el bebé solo reciba leche materna y ningún otro alimento sólido o líquido a excepción de soluciones hidratantes, vitaminas, minerales o medicamentos. La Organización Mundial de la Salud (OMS) y el Fondo de las Naciones Unidas para la Infancia (UNICEF) recomiendan que esta se mantenga durante los primeros seis meses de vida y se sugiere que esta inicie en la primera hora de vida después del parto, que sea a libre demanda y se evite el uso de fórmulas infantiles.

El Salvador ha tenido logros significativos con tendencias positivas y crecientes en la práctica de la lactancia materna: En el 2008 la Encuesta Nacional de Salud Familiar (FESAL) reveló una prevalencia de 31.4% de lactancia materna exclusiva, mientras que la Encuesta Nacional de Salud 2014 estimó la prevalencia en 47%; el informe sobre tendencias mundiales de lactancia materna El Salvador 2015, ubica al país entre los primeros en la región en implementar programas y políticas de lactancia materna. El programa promueve la atención integral en salud materna y perinatal en sus distintos entornos, promoviendo la nutrición de niñas y niños a través de la lactancia materna como pilar para su desarrollo.

El Salvador cuenta con un marco legal para el Fomento, Protección y Apoyo de la Lactancia Materna, que establece el derecho para la niñez a la lactancia materna como un elemento indispensable para lograr un óptimo estado de salud, desarrollo y nutrición. Este marco incluye: Ley (2022) y Reglamento (2023) de la Lactancia Materna.

La presente investigación es de importancia ya que permitió conocer la situación de LME en El Salvador realizando una recopilación bibliográfica, garantizando el cumplimiento de los principios fundamentales y universales de la ética de la investigación, fue una investigación factible de realizar, ya que se usaron motores de búsqueda en Centro de Documentación Virtual del Ministerio de Salud de El Salvador, repositorios de universidades salvadoreñas, investigaciones de Instituto Nacional de Salud (INS), Centro de Apoyo de Lactancia Materna (CALMA), La Alianza Mundial para la Acción por la Lactancia Materna (WABA) y revisiones documentales, artículos, revistas indexadas, que pasaron por un proceso de revisión con fundamentos bibliográficos. También se contó con recursos humanos, económicos y materiales suficientes.

## **1.3 Objetivos**

### **General**

Analizar la Situación de lactancia materna exclusiva en El Salvador durante el periodo 2013 – 2023

### **Específicos**

- Describir similitudes entre el marco legal y la situación de la lactancia materna exclusiva en El Salvador respecto a los estándares internacionales en el periodo del 2013-2023.
- Documentar los avances sobre Lactancia Materna exclusiva en El Salvador durante el periodo del 2013-2023.
- Identificar las brechas en la implementación de lactancia materna exclusiva en El Salvador durante el periodo del 2013-2023.

## CAPÍTULO II: MARCO TEÓRICO

### Leche Materna

La leche materna es un tejido vivo y cambiante de consistencia líquida secretado por la glándula mamaria de la mujer que cubre todos los requerimientos nutricionales, metabólicos, inmunológicos y emocionales que aseguran un óptimo desarrollo<sup>4</sup>. En cuanto la práctica de alimentar al lactante únicamente con leche materna durante los primeros 6 meses de vida hace referencia a la lactancia materna exclusiva, la prolongación de la lactancia materna después de los seis meses hasta los dos años o más es la lactancia materna complementaria.

Así mismo la alimentación complementaria son los nuevos alimentos que complementan a la leche materna, pero no la sustituyen. Es importante conocer el periodo de los primeros mil días de vida comprendido desde la concepción hasta finalizado el segundo año de vida de una persona.

Al hacer referencia de los sucedáneos de la leche materna son todos los alimentos comercializados o de otro modo presentado como sustitutivo parcial o total de la leche materna, sea o no adecuado para ese fin, incluyendo las fórmulas infantiles, fórmulas especiales, fórmulas de crecimiento y seguimiento u otros productos de origen lácteo, alimentos y bebidas, incluida el agua, además incluye los biberones, pachas y chupetes.

### Tipos de leche materna

- Pre-calostro: Esta leche se produce en mujeres que han dado a luz antes de tiempo. Contiene nutrientes específicos para bebés prematuros, como lactoferrina, inmunoglobulinas A, proteínas y menos lactosa.
- Calostro: Es la primera leche que produce la madre. Es espesa y de color amarillo. Rica en proteínas, anticuerpos, vitaminas y minerales. Dura unos pocos días después del nacimiento del bebé.
- Leche de transición: Sustituye al calostro después de dos a cuatro días. Es más fina y blanca. Contiene altas cantidades de grasa y calorías. La cantidad y consistencia cambian en los primeros días después del nacimiento.
- Leche madura: Comienza a producirse aproximadamente de 10 a 15 días después del nacimiento. Principalmente compuesta de agua, carbohidratos y grasas. Menos proteínas

---

<sup>4</sup> Ley Amor Convertido en Alimento para el fomento, protección y apoyo a la lactancia materna.

que las leches anteriores. Al principio de la toma, es ligera y luego se vuelve más cremosa debido a la mayor concentración de grasa<sup>5</sup>.

La lactancia materna es la práctica que constituye una piedra angular de la supervivencia y la salud infantiles porque proporciona nutrientes esenciales e insustituibles para el crecimiento y desarrollo del niño.<sup>6</sup>

La OMS en sus 56 recomendaciones sobre: cuidados durante el parto para una experiencia de parto positiva emitida en el 2018, menciona que “Todos los recién nacidos, incluso los bebés con bajo peso al nacer (BPN) que pueden amamantarse, se deben colocar al pecho tan pronto como sea posible después del nacimiento tras corroborar la estabilidad clínica, y en tanto la madre y el bebé estén listos.” Así mismo promueve el contacto piel con piel “Se debe mantener a los recién nacidos sin complicaciones en contacto piel con piel (CPP) con sus madres durante la primera hora después del nacimiento para prevenir la hipotermia y promover la lactancia”

### **Desarrollo de la mama**

1. Desarrollo fetal: La mama humana se desarrolla a partir de una cresta ectodérmica engrosada, que forma la glándula mamaria durante la gestación.
2. Desarrollo neonatal/pre-púberes y post-púberes: La mama progresa a través de distintas fases durante la lactancia, incluyendo el embarazo, lactogénesis I, lactogénesis II y la involución.
3. Influencia hormonal: El crecimiento de la glándula mamaria está influenciado por hormonas como estrógenos, progesterona, prolactina, entre otras.
4. Dinamismo del órgano: La mama es un órgano dinámico que experimenta cambios significativos durante el embarazo, la lactancia y la involución.
5. Desarrollo lobular-alveolar: Durante la primera mitad del embarazo, se produce la extensión y ramificación del sistema ductal, junto con el crecimiento lobular-alveolar (mamogénesis).

---

<sup>5</sup> Manual de lactancia materna. Disponible en: [manual\\_lactancia\\_materna\\_tapa\(minsal.cl\)](http://manual_lactancia_materna_tapa(minsal.cl))

<sup>6</sup> Metas mundiales de nutrición 2025-Documento normativo sobre lactancia materna <https://www.who.int/es/publications/i/item/WHO-NMH-NHD-14.7>

6. Evolución de la función: La mama alcanza su plena capacidad funcional durante la lactancia con la producción de leche materna, lo que resalta la importancia de comprender su desarrollo para apoyar la lactancia materna exitosa<sup>7</sup>.

### **Microbiota intestinal en los primeros 1000 días de vida.**

El periodo de los primeros 1000 días de vida de un bebé es crucial para el desarrollo de su microbiota intestinal y su salud a largo plazo. Durante este tiempo, la leche materna se destaca como el estándar de oro en la nutrición infantil iniciando dentro de la primera hora de vida para obtener los máximos beneficios

A pesar de los avances en la composición de las fórmulas infantiles, estas aún difieren significativamente de la leche materna, ya que esta contiene compuestos bioactivos como oligosacáridos, probióticos, prebióticos, simbióticos y postbióticos que contribuyen al desarrollo saludable del bebé. Se destaca que el microbiota intestinal de los bebés alimentados con leche materna es diferente de aquellos alimentados con fórmulas infantiles. El inicio temprano de la lactancia materna, dentro de la primera hora de vida, se asocia con numerosos beneficios para la salud del bebé, incluida la promoción de la supervivencia infantil, la salud y el desarrollo cerebral y motor.<sup>8</sup>

### **Primera Hora de Vida:**

La "Primera Hora de Vida" se refiere al tiempo desde el nacimiento hasta la finalización de la ingesta de calostro, un periodo que los recién nacidos suelen completar en aproximadamente una hora. Es un concepto clave en la atención neonatal, donde el consenso sobre las prácticas es fundamental para garantizar un cuidado de calidad y respetuoso desde el primer momento de vida.<sup>9</sup>

Organizaciones como UNICEF, FIGO y la OMS destacan los beneficios de iniciar la lactancia materna durante esta primera hora, conocida como "la hora mágica", ya que aumenta las posibilidades de supervivencia del bebé, favorece la lactancia exclusiva hasta los seis meses y contribuye a alcanzar los Objetivos de Desarrollo Sostenible relacionados con la salud, la igualdad

---

<sup>7</sup> Guadalupe B. Ingrid G. Omar Tabaccoc. Gabriel V. Escenarios lácteos y microbiota intestinal en los primeros 1000 días, dic. 2023. Disponible en <https://pesquisa.bvsalud.org/portal/resource/pt/biblio-1518181>

<sup>8</sup> <https://pesquisa.bvsalud.org/portal/resource/pt/biblio-1518181>

<sup>9</sup> Consenso primera hora de vida.

<https://www.unicef.org/argentina/media/16176/file/primera%20hora%20de%20vida.pdf>

de género, la educación y la erradicación de la pobreza y el hambre. La lactancia materna temprana no solo promueve la supervivencia y el desarrollo infantil, sino que también brinda beneficios a largo plazo tanto para la madre como para el niño, siendo esencial para el cumplimiento de los derechos y el bienestar de los recién nacidos.<sup>10 11</sup>

La lactancia es una pieza fundamental en la Agenda para el Desarrollo Sostenible del 2030 y se relaciona con numerosos puntos que son necesarios para alcanzar los Objetivos de Desarrollo Sostenible (ODS). Un análisis mundial de 4 millones de muertes neonatales, mostró que las infecciones (sepsis, neumonía, tétanos y diarrea) provocaron el 36% de las muertes, y los nacidos prematuros un 27%. En las Américas, la infección y el bajo peso al nacer están presentes en 56% de todas las muertes perinatales y neonatales. Los efectos deletéreos de ambas causas pueden ser prevenidos o reducidos mediante el inicio temprano de la LM (o alimentación con leche humana) y con la LME.

#### **Los beneficios de la lactancia materna son:**

- **Nutrición Óptima:** La leche materna proporciona una nutrición completa y equilibrada para el bebé, adaptándose a sus necesidades a medida que crece.
- **Salud Infantil:** La lactancia materna protege contra enfermedades y reduce la morbimortalidad infantil. Además, fortalece el sistema inmunológico del bebé.
- **Beneficios Económicos:** Amamantar es más económico que comprar fórmulas infantiles y biberones. También ahorra en costos médicos al reducir la incidencia de enfermedades.
- **Vínculo Emocional:** La lactancia materna fomenta un vínculo especial entre la madre y el bebé, promoviendo la seguridad emocional y el apego.
- **Protección Ecológica:** Al no requerir envases ni procesos industriales, la lactancia materna es amigable con el medio ambiente.
- **Recuerda que cada madre y bebé son únicos, y siempre es importante consultar con profesionales de la salud para tomar decisiones informadas sobre la lactancia materna.**

---

<sup>10</sup><https://www.unicef.org/chile/comunicados-prensa/unicef-destaca-beneficios-de-la-lactancia-materna-durante-la-primera-hora-de>

<sup>11</sup><https://www.figo.org/es/recursos/declaraciones-de-figo/aprovechamiento-hora-magica-lactancia-materna-primera-hora>

## **Riesgos de no recibir lactancia materna**

Los riesgos de no recibir lactancia materna pueden ser significativos tanto para el bebé como para la madre. Algunos de estos riesgos incluyen: <sup>12</sup>

### **Para el niño**

1. Mayor riesgo de mortalidad la LM salva vidas.
2. Mayor riesgo a padecer enfermedades agudas.
3. Menor inteligencia.

### **Para la madre**

1. Mayor riesgo de padecer cáncer de seno y de ovario.
2. Mayor riesgo de diabetes tipo 2.
3. Mayor riesgo de sobrepeso después del parto.
4. Mayor riesgo de intervalos cortos entre nacimientos.<sup>13</sup>

## **Acciones efectivas**

El fomento, protección y apoyo a la lactancia materna son esenciales para promover la salud pública y reducir la morbilidad y mortalidad infantil. Esto implica acciones dirigidas a proporcionar información completa y precisa a las madres y familias, así como crear las condiciones necesarias para una lactancia materna exitosa.<sup>14</sup>

El fomento de la lactancia materna implica la educación y comunicación con el público general sobre las prácticas de alimentación infantil, asegurando que la información proporcionada sea precisa y completa. La protección de la lactancia materna incluye la eliminación de obstáculos para implementar el Código Internacional de Comercialización de Sucedáneos de la Leche Materna y la formulación de leyes de protección de la maternidad.

Para garantizar que la mayoría de los recién nacidos se beneficien de la lactancia materna, se requiere un esfuerzo coordinado entre gobiernos, sistemas de salud, empleadores e industrias de alimentos infantiles. Además, se necesitan acciones de organizaciones no gubernamentales y

---

<sup>12</sup> Idem

<sup>13</sup> Metas mundiales de nutrición 2025-Documento normativo sobre lactancia materna  
<https://www.who.int/es/publications/i/item/WHO-NMH-NHD-14.7>

<sup>14</sup> Lactancia materna: la clave para supervivencia y desarrollo.  
<https://www.paho.org/es/file/24808/download?token=s-j3Mib1>

comunidades para crear entornos favorables donde la lactancia materna sea una opción fácil de practicar para cada madre.

### **Factores que contribuyen a las bajas tasas de lactancia materna exclusiva en todo el mundo**

Las bajas tasas de lactancia materna exclusiva en todo el mundo se deben a una combinación de factores socioculturales, de salud y comerciales, así como a la falta de conocimiento sobre la lactancia materna. Entre estos factores se incluyen creencias culturales que favorecen la alimentación mixta, políticas hospitalarias y de salud que no apoyan la lactancia materna, promoción agresiva de sucedáneos de la leche materna, carencia de apoyo capacitado, falta de políticas laborales que apoyen a las madres trabajadoras, y falta de conocimiento sobre los beneficios de la lactancia materna.<sup>15</sup>

Para abordar este problema, se requiere un esfuerzo concertado de gobiernos, donantes, sociedad civil y sector privado. Es crucial garantizar un entorno favorable para la lactancia materna en el lugar de trabajo, proporcionar suficientes permisos remunerados para padres y cuidadores, y aumentar las inversiones en políticas y programas de apoyo a la lactancia materna.

Aumentar las tasas de lactancia materna exclusiva hasta al menos un 50% puede contribuir significativamente a alcanzar metas globales de nutrición y mejorar la salud de la población y la economía. Para lograr esto, es fundamental priorizar medidas como garantizar el apoyo en el lugar de trabajo, proporcionar permisos remunerados adecuados y aumentar las inversiones en políticas de apoyo a la lactancia materna.

### **Marco legal internacional sobre Lactancia Materna**

El marco legal internacional relacionado con la lactancia materna es crucial para proteger y fomentar la salud tanto de los bebés como de las madres. La Iniciativa Hospital Amigo del Niño (IHAN) de la OMS y UNICEF, lanzada en 1991, tiene como objetivo promover, proteger y apoyar la lactancia materna en los establecimientos de maternidad, siguiendo los "Diez Pasos hacia una

---

<sup>15</sup> Metas mundiales de nutrición 2025-Documento normativo sobre lactancia materna  
<https://www.who.int/es/publications/i/item/WHO-NMH-NHD-14.7>

Feliz Lactancia Natural" y el Código Internacional de Comercialización de Sucedáneos de la Leche Materna.<sup>16</sup>

El Código busca proteger la lactancia materna al poner fin a la comercialización inadecuada de sucedáneos de leche materna, como la fórmula infantil, biberones y tetinas. También promueve el uso seguro de sucedáneos cuando sean necesarios. A nivel global, aunque 135 países tienen medidas legales relacionadas con el Código, solo 39 países tienen leyes que ponen en vigor todas sus disposiciones. Además, la Convención sobre los Derechos del Niño reconoce el derecho de los niños a disfrutar del más alto nivel de salud, incluyendo el fomento de la lactancia materna.

En algunos países, como Colombia, existen leyes específicas que promueven la lactancia materna, como la Ley 12 de 1991. Sin embargo, sigue habiendo desafíos en muchos lugares para garantizar que las madres reciban información precisa y apoyo para tomar decisiones informadas sobre la alimentación de sus bebés.

La IHAN aborda estos desafíos mediante procedimientos de gestión críticos, prácticas clínicas clave y herramientas de competencia de la OMS. Este enfoque integral busca aumentar las tasas de lactancia materna y garantizar que las madres reciban el apoyo necesario para nutrir y vincularse con sus bebés desde el principio.

En América Latina y el Caribe, la prevalencia de la lactancia materna exclusiva durante los primeros 6 meses de vida fue del 42,6 % en 2021, por debajo de la estimación mundial del 47,7%. Al observar cada subregión, Sudamérica mostró la prevalencia más alta, con 46,8 %, seguida de Mesoamérica, con 37,7 %; y el Caribe, con 31,4 %. (OPS, UNICEF, PMA, 2023)

### **Marco legal nacional sobre Lactancia Materna**

El Salvador ha mostrado avances significativos en la promoción y protección de la lactancia materna, destacándose a nivel regional por la implementación de programas y políticas en este ámbito. En 2013, se aprobó la Ley de Promoción, Protección y Apoyo a la Lactancia Materna, estableciendo un marco legal sólido para respaldar esta práctica. Además, en 2015, se realizaron

---

<sup>16</sup> Instituto de Nutrición de Centro América y Panamá (INCAP), Sistema de la Integración Centroamericana (SICA), Estudio de Factores individuales sociales e institucionales que promueven la práctica de lactancia materna exclusiva en los Estados miembros del Sistema de la Integración Centroamericana, 2024.

reformas para extender la licencia por maternidad a 16 semanas, lo que ha contribuido a crear un entorno más favorable para las madres lactantes.

Los informes de Tendencias Mundiales de Lactancia Materna WBTi muestran que El Salvador ha mejorado en varios indicadores de políticas, programas y prácticas relacionadas con la lactancia materna. Sin embargo, también revelan áreas de mejora, como la necesidad de fortalecer la Iniciativa Hospitales Amigos del Niño (IHAN) y la implementación de prácticas como el parto humanizado y la estrategia canguro en los hospitales.<sup>17</sup>

A pesar de estos desafíos, El Salvador continúa avanzando en la protección y promoción de la lactancia materna, con el objetivo de crear un entorno que favorezca esta práctica y garantice la salud y el bienestar tanto de las madres como de los bebés entre los cuales se pueden mencionar los siguientes:

- Iniciativa de Unidades de Salud Amigas de la Niñez y las Madres, 2005.
- Reforma de Salud, 2009.
- Ley de Protección Integral de La Niñez y la Adolescencia, 2009.
- Política Nacional de Salud, 2011.
- Política Nacional de Promoción, Protección y Apoyo a la Lactancia Materna 2011.
- Implementación de la Estrategia Bancos de Leche Humana, 2012.
- Plan Estratégico Nacional de Lactancia Materna, 2015.
- Política Nacional de Seguridad Alimentaria y Nutricional, 2018.
- Reformas al Código de Trabajo, Ley de Asuetos, Vacaciones y Licencias de los Empleados Públicos y Ley del Servicio Civil, relativas a la licencia de maternidad, licencia de paternidad y estabilidad laboral de mujeres embarazadas y lactantes, 2018.
- Ley especial para la regulación e instalación de salas cunas para los hijos de los trabajadores, 2018.
- Política Nacional de Apoyo al Desarrollo Infantil Temprano Crecer Juntos, mayo 2021.
- Ley Nacer con Cariño para un Parto Respetado y Cuidado Cariñoso y Sensible para el recién nacido, agosto 2021.

---

<sup>17</sup> <https://www.worldbreastfeedingtrends.org/uploads/country-data/country-report/WBTi-El-Salvador-2018.pdf>

- Guía para la instalación y funcionamiento de Salas de lactancia materna en Centros de Trabajo, junio de 2022.
- Ley Amor Convertido en Alimento para el Fomento, Protección y Apoyo a la Lactancia Materna, 27 de septiembre de 2022. (LACA).
- Ley Crecer Juntos para la Protección Integral de la Primera Infancia, Niñez y Adolescencia, enero 2023.
- Reglamento de la Ley Amor Convertido en Alimento, 2023.

El Salvador ha experimentado cambios significativos en su legislación para fortalecer la protección y el apoyo a la lactancia materna. La aprobación de la "Ley Amor Convertido en Alimento para el Fomento, Protección y Apoyo a la Lactancia Materna" en 2022 marca un hito importante en este sentido. Esta ley implica implicaciones laborales importantes para las empresas, como la obligación de establecer salas de lactancia y otorgar permisos remunerados a las madres para amamantar o recolectar su leche durante la jornada laboral, respondiendo así a las recomendaciones de UNICEF y la OMS.

El cumplimiento de la ley, con sanciones por incumplimiento que pueden llegar hasta los \$18,250.00. Además, otras legislaciones, como la Ley Nacer con Cariño para un Parto Respetado y un Cuidado Cariñoso y Sensible para el Recién Nacido en El Salvador, también abordan aspectos importantes relacionados con la lactancia materna, como el contacto piel con piel, el cuidado cariñoso y sensible, y la protección y apoyo a la lactancia materna.

Recientemente, El Salvador ha impulsado la lactancia materna en el trabajo mediante la creación de guías para la instalación y funcionamiento de salas de lactancia en los centros de trabajo. Estas guías establecen requisitos mínimos para las salas de lactancia y promueven la continuidad de la lactancia materna, beneficiando tanto a las madres como a las empresas al reducir el ausentismo y mejorar la satisfacción laboral. En resumen, estas medidas buscan crear un ambiente seguro y favorable para la lactancia materna, promoviendo la salud y el bienestar de las madres y los bebés en El Salvador.

### **Contexto de Lactancia Materna en El Salvador**

La tasa de lactancia materna exclusiva en El Salvador según la Encuesta Nacional de Salud (ENS) para el año 2014 fue de 46.7% pasando al 2021 al 45.3% de los lactantes recibieron lactancia

materna exclusiva. Según datos de la ENS 2014 el inicio temprano de la lactancia en El Salvador fue del 42% teniendo una disminución para el 2021 un poco más de la cuarta parte del total (34.4%) a pesar de que la OMS lo recomendó desde hace más de 25 años.<sup>18</sup>

Para abordar esta situación, en agosto de 2023 se juramentaron asesores y consejeros de lactancia materna con el objetivo de brindar apoyo y acompañamiento a las familias durante esta etapa crucial. Además, se han inaugurado salas de lactancia en entidades públicas y se han establecido Centros Recolectores de Leche Humana y Bancos de Leche Humana para promover, proteger y apoyar la lactancia materna. El país se destaca por tener una normativa integral que garantiza el fomento de la seguridad alimentaria y nutricional desde la concepción, lo que ha contribuido a reducir la mortalidad materna y mejorar la salud de madres y bebés en El Salvador.<sup>19</sup>

Las mujeres poseen una serie de derechos relacionados con la lactancia materna en diferentes etapas, durante la etapa preconcepcional y embarazo, se destaca el derecho de las mujeres a recibir información y asesoría sobre los beneficios de la lactancia materna, durante el parto, nacimiento, puerperio y los primeros días del recién nacido, podemos mencionar derechos como el contacto piel a piel inmediato, el inicio temprano de la lactancia, la atención adecuada para su establecimiento, el alojamiento conjunto y la educación continua para promover la lactancia materna. Además, es de subrayar la importancia del seguimiento comunitario por parte de asesores de lactancia y promotores de salud materno infantil en los primeros seis meses de vida del bebé. Estos derechos buscan garantizar una lactancia materna exitosa y continuada para el bienestar tanto de la madre como del niño.<sup>20</sup>

### **Licencias de maternidad remuneradas en países del SICA:**

El Convenio OIT 183 sobre la protección de la maternidad, es un instrumento internacional importante para promover la igualdad de oportunidades y la equidad de género en el ámbito laboral, que establece un conjunto de normas para proteger los derechos de las mujeres trabajadoras embarazadas, en período de lactancia y en período de posparto. El convenio fue adoptado por la Organización Internacional del Trabajo (OIT) en 2000 y entró en vigor en 2002.

---

<sup>18</sup> Instituto Nacional de Salud, Encuesta Nacional de Salud, 2021. Disponible en:

<https://drive.google.com/file/d/1dRmMiue1LTU3L6O0JES6pQlaDWQzr0h/view>

<sup>19</sup> <https://www.salud.gob.sv/juramentan-asesores-y-consejeros-de-lactancia-materna/>

<sup>20</sup> <https://crecerjuntos.gob.sv/dist/documents/Ley-Amor-convertido-en-Alimento.pdf>

(Centro Internacional de Políticas para el Crecimiento Inclusivo y Fondo de las Naciones Unidas para la Infancia Oficina Regional para América Latina y el Caribe., 2020).

En el caso de los Estados miembros de la región SICA, se puede apreciar que países como Guatemala, Honduras y Nicaragua no han adecuado sus legislaciones para contemplar al menos las 14 semanas de licencia por maternidad remuneradas de acuerdo a lo establecido en el convenio OIT 183 y las recomendaciones OIT 191 para promover los derechos de las mujeres trabajadoras en periodo de lactancia (Organización Internacional del Trabajo (OIT), 2002. Mientras que El Salvador si cumple con lo establecido; Centro Internacional de Políticas para el Crecimiento Inclusivo y Fondo de las Naciones Unidas para la Infancia — Oficina Regional para América Latina y el Caribe., 2020)<sup>21</sup>

Es importante mencionar el estudio “Sentido de coherencia en mujeres lactantes: una revisión de alcance” el establecimiento de lactancia puede ser una situación estresante. Un alto sentido de coherencia se relaciona con una mayor duración y disfrute de la lactancia. El apoyo social, especialmente de parejas y personal sanitario, es crucial. Las intervenciones efectivas incluyen apoyo profesional empático y personalizado, así como educación prenatal y asesoría posparto. Es importante identificar el nivel de sentido de coherencia puede ayudar a prevenir el destete temprano y mejorar la experiencia de lactancia materna.

### **Impacto del marketing de sucedáneos de leche materna.**

El control y la regulación eficaz son esenciales para proteger y promover la lactancia materna en un entorno donde la industria de fórmulas lácteas comerciales (CMF) a menudo desafía estas prácticas. La serie de The Lancet destaca los desafíos actuales que enfrenta la lactancia materna en un mundo impulsado por el mercado.<sup>22</sup> La industria de fórmulas lácteas comerciales (CMF). La promulgación y aplicación de leyes que eviten la promoción de sucedáneos de la leche materna, en línea con el Código Internacional, es crucial. Esto incluye la prohibición de declaraciones nutricionales y de salud por parte de los fabricantes.<sup>23</sup>

---

<sup>21</sup> Idem

<sup>22</sup> [Breastfeeding: crucially important, but increasingly challenged in a market-driven world \(thelancet.com\)](https://www.thelancet.com)

<sup>23</sup> <https://www.who.int/es/news/item/27-05-2020-countries-failing-to-stop-harmful-marketing-of-breast-milk-substitutes-warn-who-and-unicef>

Para hacer frente a estos problemas, la OMS, el UNICEF y sus asociados hacen un llamamiento a los gobiernos, el personal de salud y los fabricantes de alimentos para lactantes con objeto de poner fin a la promoción indebida de estos productos y de que se aplique y cumpla plenamente el Código Internacional. Con ese fin, se recomienda: Invertir en políticas y programas que apoyen la lactancia materna, como proporcionar bajas remuneradas por maternidad y paternidad, es fundamental para fomentar esta práctica. Además, exigir compromisos públicos a los fabricantes para cumplir plenamente con el Código Internacional y las resoluciones de la Asamblea Mundial de la Salud es necesario para mantener la integridad de estas regulaciones.

Es imperativo también prohibir al personal de salud aceptar el patrocinio de empresas que comercializan alimentos para lactantes y niños pequeños, ya que esto puede influir en las prácticas y decisiones relacionadas con la alimentación infantil. En países de ingresos bajos y medios, uno de cada tres bebés recibe líquidos distintos a la leche materna en los primeros días de vida, lo que aumenta el riesgo de abandono de la lactancia materna. Para abordar estos desafíos, se requiere una acción coordinada a nivel mundial que proteja y promueva la lactancia materna como una prioridad de salud pública.<sup>24</sup>

A pesar de estos esfuerzos, la industria de fórmulas lácteas comerciales continúa desafiando las prácticas de lactancia materna, utilizando afirmaciones infundadas para promover sus productos. La promoción de la lactancia materna requiere intervenciones multicomponentes y multinivel en diferentes entornos, reconociendo que es una responsabilidad colectiva. Es esencial abordar las desigualdades de género y contrarrestar la influencia de la industria para proteger la salud y el bienestar de los lactantes y niños pequeños.

---

<sup>24</sup> <https://www.thelancet.com/pb-assets/Lancet/infographics/the-2023-lancet-series-breastfeeding/Spanish-1677001212660.pdf>

## **CAPÍTULO III METODOLOGÍA**

### **3.1 Método de investigación**

El método de la investigación correspondió a una revisión documental narrativa, donde se realizó búsqueda de literatura publicada virtualmente en relación a la situación de lactancia materna exclusiva en El Salvador, para lo cual se utilizaron motores de búsqueda con palabras claves.

### **3.2 Tipo de estudio de la investigación**

Documental - narrativo. Se consultó bibliografía de diversas fuentes con sustentación científica (de forma virtual); donde se recopilaron y analizaron la documentación de diferentes autores para extraer información necesaria al tema a investigar.

### **3.3 Criterios de inclusión para la selección de documentos.**

- Investigaciones realizadas en el periodo de 5 años como máximo.
- Deben abordar el tema de la situación de lactancia materna exclusiva en El Salvador
- Investigaciones que se encuentren en bases de datos, repositorios institucionales y revistas electrónicas.
- Estudios con enfoque descriptivo y transversal.
- Fuentes de información confiables y reconocidas a nivel nacional e internacional.

### **3.4 Criterios de exclusión para la selección de documentos.**

- Investigaciones realizadas en el periodo mayor a 5 años.
- Que no aborden el tema de la situación de lactancia materna exclusiva en El Salvador
- Investigaciones que no se encuentren en bases de datos, repositorios institucionales y revistas electrónicas.
- Estudios que no incluyan enfoque descriptivo y transversal.
- Fuentes de información no confiables y reconocidas a nivel nacional e internacional.

### **3.5 Métodos de búsqueda para la identificación de los estudios**

La identificación de estudios en una recopilación bibliográfica es crucial para comprender el estado del conocimiento en un área específica, en esta recopilación los motores de búsqueda bibliográfica se realizaron en Centro de Documentación Virtual del Ministerio de Salud de El Salvador, investigaciones de INS, CALMA, WABA y revisiones documentales, artículos, revistas

indexadas, que pasaron por un proceso de revisión con fundamentos bibliográficos. Examinando las listas de referencias de los artículos que se encontraron, ya que a menudo, estas referencias serán una guía a otros estudios relevantes al tema. Para ejecutar la búsqueda se emplearon operadores boleanos términos con las palabras clave: “Lactancia materna” AND “exclusiva” OR “Salud Materna”

Además, se contó con una ficha resumen utilizando los criterios CASPe (anexo 1) para la búsqueda de información y lectura crítica proporcionando una forma eficiente y efectiva de destilar y organizar la esencia de documentos, artículos, libros, y cualquier otro tipo de contenido relevante.

### **3.6 Descripción de variables**

Por la naturaleza del método y el tipo de estudio, el cual tiene una clara coherencia con el problema abordado, no se trabajó con universo, ni se calculó muestras y submuestras. Se buscaron elementos relacionados con el marco legislativo nacional e internacional que evidenciarán la normativa regulatoria y de protección hacia la LME, así mismo los avances y brechas basados en las metas mundiales, se analizaron las acciones de fomento y apoyo a la lactancia materna. Las variables fueron calidad, validez, y precisión del estudio revisado, como también avances y brechas de la información en la implementación de lactancia materna exclusiva

### **3.7 Técnicas e instrumentos**

Para la recolección de datos, se creó una bitácora de búsqueda en la que se enumeraron los artículos que finalmente fueron incluidos en la investigación; esto se realizó después de ordenar los artículos. La bitácora incluye apartados para presentar la fecha, el responsable de la búsqueda, el motor de búsqueda, la ecuación de búsqueda, los artículos encontrados y los artículos seleccionados para realizar posteriormente, así como una lectura crítica de cada artículo o documento. (anexo 2)

### Bitácora de búsqueda

Fecha de la búsqueda	Responsable de la búsqueda	Motor de búsqueda	Estrategia de búsqueda	No de resultados	Resultados relacionados con el tema

### 3.8 Extracción y análisis de los datos

En esta sección se realizó una lectura crítica de los artículos seleccionados después de haber sido depurados utilizando el flujograma PRISMA. Según los estudios encontrados, se utilizaron las plantillas CASPe. Con esta técnica se realizó una segunda depuración y redujo la cantidad de artículos que no cumplieron con las especificaciones científicas del presente estudio. (anexo 2).

### 3.9 Plan de tabulación y análisis de datos

Se presentaron en una tabla las generalidades de los estudios aceptados utilizando la plantilla CASPe, y después de completar la lectura crítica de cada uno de los estudios seleccionados para obtener la información necesaria y encontrar los resultados para cada objetivo propuesto. A continuación, se presenta la tabla de análisis de contenido.

<b>Título</b>		
<b>Autores, referencia y dirección electrónica:</b>		
<b>Año de publicación:</b>		
<b>DOI (revista científica)</b>		
<b>Nombre del revisor o revisora</b>		
<b>No correlativo:1</b>		
<b>Completar con una X si se cumple con cada criterio requerido</b>		
<b>Criterios para revisión</b>	<b>Si</b>	<b>No</b>
1. ¿Se hizo la revisión sobre un tema claramente definido?		
2. ¿Buscaron los autores el tipo de artículos adecuado?		

3. ¿Estaban incluidos los estudios importantes y pertinentes?		
4. ¿Los autores de la revisión han hecho suficiente esfuerzo para valorar la calidad de los estudios incluidos?		
5. ¿Cuál es el resultado global de la revisión?		
6. ¿Cuál es la precisión del resultado/s?		
7. ¿Se pueden aplicar los resultados a cualquier medio?		
Comentario de los avances y brechas en la información		
¿El documento será incluido?, comente su respuesta		
¿El documento será excluido? comente su respuesta		

## CAPÍTULO IV: RESULTADOS

Se realizó una revisión documental de fuentes nacionales como internacionales, encontrando 30 documentos los cuales poseen información actualizada, de alto rigor científico por lo que se incluyeron para dar respuesta a los objetivos específicos de dicha investigación.

La situación nacional de lactancia materna exclusiva en El Salvador en el periodo de 2013-2023 fueron:

### **Marco legal y la situación de la lactancia materna exclusiva en El Salvador respecto a los estándares internacionales en el periodo del 2013-2023.**

El Salvador cuenta con un marco normativo que fomenta, protege y apoya la lactancia materna exclusiva (LME) debido a los reconocidos beneficios que esta práctica ofrece. Es beneficiosa tanto para los lactantes como para las madres y sus familias, promoviendo una mejor salud y bienestar. Desde el 2013 el país dispone de una ley de lactancia materna la cual fue actualizada en el 2022 “Ley Amor Convertido en Alimento para el fomento, protección y apoyo a la lactancia materna” así mismo se ha renovado el reglamento en el 2023 que emite la operativización de la ley.

Ambos marcos legales tienen como objetivo garantizar el derecho de todas las niñas y niños a la lactancia materna a través de la adopción de medidas que aseguren entornos y condiciones adecuadas priorizando los primeros mil días de vida, fomentando la nutrición segura y suficiente para los lactantes. Así mismo cuenta con diferentes políticas, leyes y reformas que incluyen y priorizan la lactancia materna exclusiva trabajando en un nuevo modelo de atención a la población materno infantil.

Es importante reconocer que, durante décadas, las industrias de sucedáneos de leche han emitido publicidad de sus productos, esta publicidad engañosa ha llevado a subestimar los beneficios de la leche materna. El Salvador es uno de los países que firmó el Código de Comercialización de Sucedáneos de Leche Materna en 1981. Este código es un requerimiento mínimo que garantiza una nutrición segura, suficiente, protegiendo y promoviendo la lactancia natural y asegurando el

uso correcto de los sucedáneos cuando sean necesarios. Es un compromiso ético que los distintos gobiernos han de implementar y legislar para regular la comercialización de estos productos.

A nivel nacional se han tenido 4 evaluaciones de cumplimiento del Código Internacional de Comercialización de Sucedáneos de Leche Materna: la 1ª fue en 1999, la 2ª. en 2002, la 3ª. en 2010 impulsado en el marco de la reforma de salud y una 4ª. en 2017. Los resultados obtenidos fueron los siguientes: en los establecimientos de salud privados se evidenció que los médicos continúan prescribiendo fórmulas infantiles a recién nacidos en condiciones normales. Las compañías distribuidoras de sucedáneos de la leche materna incumplen el Código al utilizar mecanismos de promoción y comercialización como regalías, ventas vinculadas y descuentos. Además, ofrecen promocionales y charlas educativas a madres de familia en hospitales privados.

El país se destaca por tener una normativa integral que garantiza la lactancia materna exclusiva y la introducción adecuada de alimentos, lo que ha contribuido a reducir la mortalidad materna y mejorar la salud de madres y bebés en El Salvador.

Otra importante estrategia internacional es la “Estrategia Mundial para la Alimentación del lactante y del niño pequeño” (OMS y UNICEF, 2002, actualizaciones continuas) son una piedra angular en la promoción de la lactancia materna. Desde 2013, ha habido esfuerzos continuos para actualizar y fortalecer esta estrategia a través de diversas guías y políticas: Actualización de Directrices sobre Alimentación del Lactante y del Niño Pequeño (2016): Estas directrices proporcionan un marco integral para la promoción de prácticas óptimas de alimentación infantil, incluida la lactancia materna exclusiva durante los primeros seis meses.

Cabe considerar que los 17 Objetivos de Desarrollo Sostenible (ODS, 2015) incluyen metas específicas que promueven la salud y el bienestar materno-infantil. En particular:

- **ODS 3: Salud y Bienestar:** Incluye metas para reducir la mortalidad infantil y mejorar la nutrición, lo que indirectamente promueve la lactancia materna.
- **ODS 2: Hambre Cero:** Aboga por la erradicación de todas las formas de malnutrición, subrayando la importancia de la lactancia materna como una estrategia clave.

## **Guías de la OMS sobre Lactancia Materna (2017)**

En 2017, la OMS publicó una actualización importante de sus guías sobre lactancia materna, proporcionando recomendaciones claras y basadas en evidencia para promover, proteger y apoyar la lactancia materna en todo el mundo: "Guideline: Protecting, promoting and supporting breastfeeding in facilities providing maternity and newborn services": La lactancia materna es la norma biológica de alimentación de todos los mamíferos, incluidos los seres humanos. La lactancia materna es fundamental para alcanzar los objetivos mundiales establecidos en materia de nutrición, salud y supervivencia, crecimiento económico y sostenibilidad ambiental. La OMS y el Fondo de las Naciones Unidas para la Infancia (UNICEF) recomiendan que la lactancia materna se inicie durante la primera hora de vida, se mantenga de forma exclusiva a lo largo de los primeros seis meses de vida y continúe, junto con alimentos complementarios sanos y adecuados, hasta los dos años o más.

Podemos resumir que, desde 2013, el marco normativo nacional e internacional ha continuado evolucionando para fortalecer la promoción, protección y apoyo a la lactancia materna. Este desarrollo ha tenido un impacto significativo en la salud materno-infantil a nivel global.

### **Avances sobre Lactancia Materna exclusiva en El Salvador durante el periodo del 2013-2023.**

En relación con los avances que se han obtenido desde 2013, El Salvador ha logrado avances significativos en la promoción y apoyo a la lactancia materna exclusiva (LME), reflejando un compromiso continuo con la salud materno-infantil. Desde una amplia gama de marco normativo sólido y programas efectivos. A pesar de los desafíos persistentes, el compromiso continuo y los esfuerzos concertados de las autoridades sanitarias, organizaciones no gubernamentales y la sociedad en general, están encaminados a asegurar que cada vez más madres y niños puedan beneficiarse de la lactancia materna exclusiva. Estos avances no solo han mejorado la salud y bienestar de los niños salvadoreños, sino que también han contribuido a la equidad de género y al empoderamiento de las mujeres. A continuación, se presentan los avances relacionados con la LME.

Por primera vez el país cuenta con formación de asesores y consejeros en lactancia materna a nivel nacional. En 2023, se acreditaron a 171 profesionales como asesores y más de 1000 consejeros, reforzando las habilidades interpersonales, actualización de conocimientos para brindar los

servicios oportunos a las madres y sus familias. Esta iniciativa representa un avance en el apoyo de la lactancia materna. Actualmente existen más de 103 salas de lactancia materna siendo un área exclusiva, confortable, privada, higiénica y accesible para todas las mujeres en periodo de lactancia que amamanten o extraigan y conserven adecuadamente su leche durante la jornada laboral. Todo ello se realiza con el objetivo de dar continuidad a la lactancia materna siendo una de las recomendaciones emitidas por la OMS y UNICEF.

Debe señalarse que El Salvador es uno de los países que cuenta con un marco normativo que fomenta, protege y apoya la práctica de lactancia materna, disponiendo de 64 Centros Recolectores de Leche Humana y 3 Bancos de Leche Humana los cuales promueven, protegen y apoyan la lactancia materna. Según últimos informes de la Red Iberoamericana de Bancos de Leche Humana para el año 2017 se brindó atención a más de 93,000 madres para donar leche, recolectando más 10,000 litros, beneficiando a más de 2,000 recién nacidos que no pueden recibir directamente alimentación del seno materno.

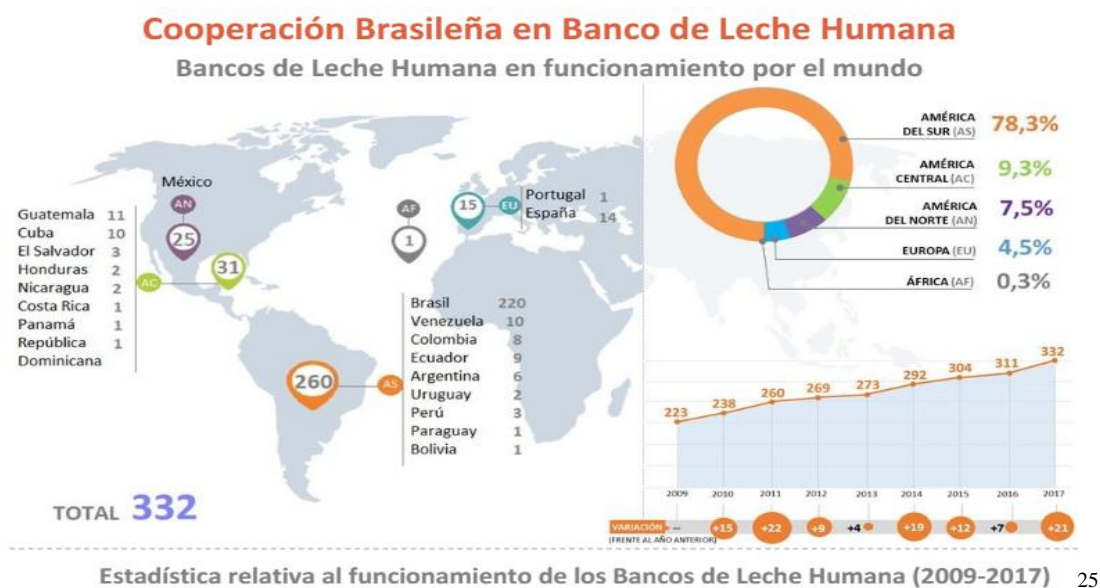

Fuente: Infografía de Red Iberoamericana de Bancos de Leche Humana.  
<https://www.iberblh.icict.fiocruz.br/images/infograficos/infografico-2017-espanhol.pdf>

<sup>25</sup> [https://www.iberblh.icict.fiocruz.br/index.php?option=com\\_content&view=article&id=718&Itemid=96](https://www.iberblh.icict.fiocruz.br/index.php?option=com_content&view=article&id=718&Itemid=96)

Al hablar de licencias de maternidad es necesario mencionar el Convenio OIT 183 sobre la protección de la maternidad, este es un instrumento internacional importante para promover la igualdad de oportunidades y la equidad de género en el ámbito laboral, que establece un conjunto de normas para proteger los derechos de las mujeres trabajadoras embarazadas, en período de lactancia y en período de posparto. El convenio fue adoptado por la Organización Internacional del Trabajo (OIT) en 2000 y entró en vigor en 2002. (Centro Internacional de Políticas para el Crecimiento Inclusivo y Fondo de las Naciones Unidas para la Infancia Oficina Regional para América Latina y el Caribe., 2020). El país es uno de los que cuenta con 16 semanas de licencia de maternidad y 3 días de licencia por paternidad, acatando las recomendaciones de la OIT que son por lo menos 14 semanas.

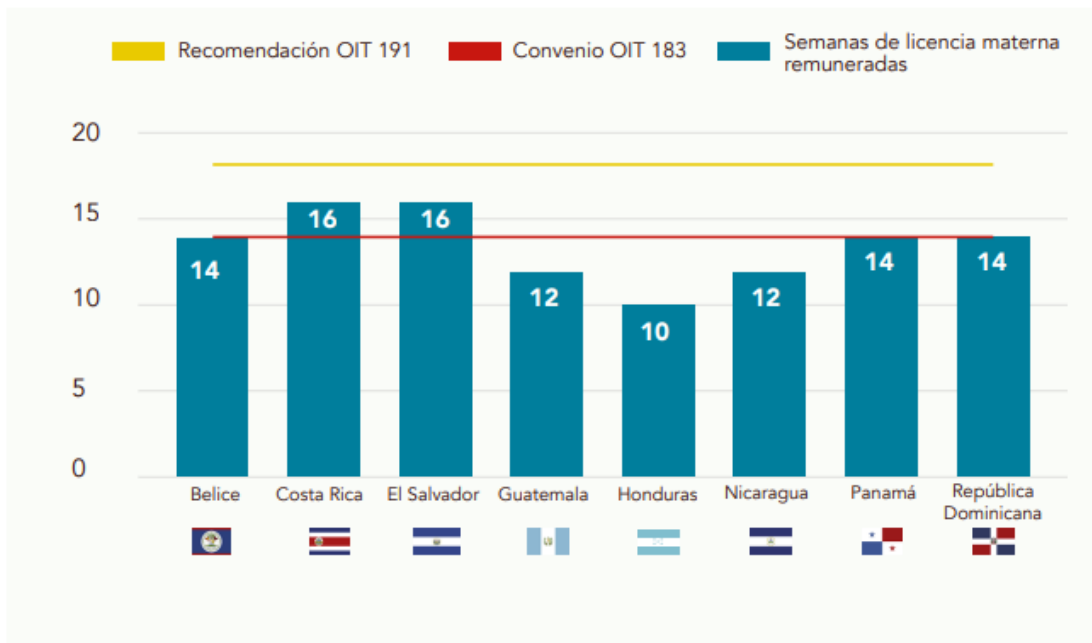

Fuente: Adaptado de Organización Internacional del Trabajo (OIT), 2002 (Organización Internacional del Trabajo (OIT), 2002; Centro Internacional de Políticas para el Crecimiento Inclusivo y Fondo de las Naciones Unidas para la Infancia, 2020)

### **Brechas en la implementación de lactancia materna exclusiva en El Salvador durante el periodo del 2013-2023.**

A pesar de los avances logrados desde 2013, El Salvador aún enfrenta varias brechas en el fomento, protección y apoyo a la lactancia materna exclusiva. Abordar estas brechas requiere un esfuerzo coordinado entre el gobierno, las instituciones de salud, los empleadores y la sociedad en general.

Es crucial fortalecer el cumplimiento de las leyes existentes, mejorar la educación y sensibilización en todas las comunidades, asegurar un apoyo adecuado en los lugares de trabajo, y garantizar un acceso equitativo a servicios de salud de calidad. Solo así se podrá maximizar el impacto positivo de la lactancia materna exclusiva en la salud y bienestar de los niños y madres salvadoreñas.

A continuación, se describen algunas brechas que como equipo investigador se han encontrado:

Con relación a las metas mundiales emitidas por la Organización Mundial de la Salud (OMS), se busca alcanzar una prevalencia del 50% de lactancia materna exclusiva (LME) para el año 2025 y del 70% antes del 2030 (OMS, 2012). Estas metas son fundamentales para mejorar la salud materna-infantil, y evidencian una importante brecha en el tema, ya que El Salvador a pesar de contar con diversas acciones para el fomento, protección y apoyo a la práctica de lactancia, aún falta para alcanzar la meta propuesta por la OMS. Es importante destacar que según el último estudio realizado por el Sistema de la Integración Centroamericana sobre “Factores individuales, sociales e institucionales que promueven la práctica de lactancia materna exclusiva en países del SICA” emite que, para lograr estos objetivos, será necesario incrementar la prevalencia en al menos un 5% cada año.

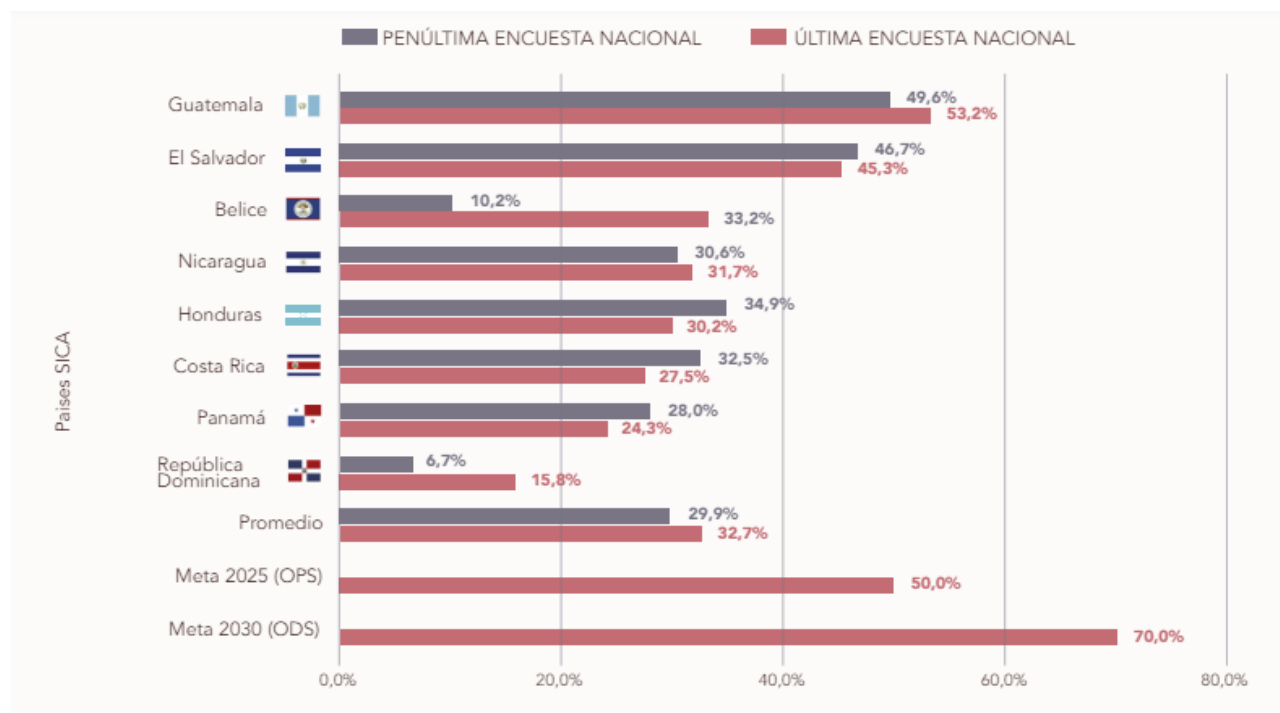

Fuente: Encuestas nacionales de República Dominicana: ENHOGAR-MICS - 2019, Panamá: MICS - 2013, Nicaragua: ENDESA - 2011, Honduras: ENDESA - MICS - 2019, Guatemala: ENSMI - 2014-15, El Salvador: MICS - 2014, Costa Rica: EMNA - 2018, Belice: MICS - 2015-16.

En el gráfico anterior El Salvador se ubica en el segundo lugar en la prevalencia de lactancia materna exclusiva, en los estados miembros del SICA. Obteniendo un 45.3% según la última Encuesta Nacional de Salud para el año 2021 faltando 4.7% para alcanzar la meta mundial 2024 del 50% y un 24.7% para la meta 2030.

Así mismo, es relevante mencionar que el Código Internacional de Comercialización de Sucedáneos de la Leche Materna ~~que~~ es un instrumento internacional, que regula la comercialización indiscriminada los sucedáneos, el cual fue adoptado por la Asamblea Mundial de la Salud en 1981. El Código Internacional busca proteger a todas las madres y a sus bebés de las prácticas inapropiadas de comercialización, ya que se basa principalmente en el resguardo de la lactancia natural.

La Seguridad Alimentaria y Nutricional SAN se define como el derecho de todas las personas a gozar de una forma oportuna y permanente de acceso físico, económico y cultural a una alimentación en la cantidad y la calidad adecuadas, que les garantice una vida saludable y que contribuya a su desarrollo productivo y digno, sin comprometer el desarrollo económico y la sustentabilidad del medio ambiente. De esta forma, se define la SAN como un elemento estratégico de desarrollo del país y como una herramienta para operativizar el derecho a la alimentación.

Finalmente, en El Salvador, la promoción de la lactancia materna exclusiva enfrenta desafíos significativos, pero también avances esperanzadores. A pesar de los obstáculos culturales y socioeconómicos, cada vez más mujeres están reconociendo los beneficios incomparables de la lactancia materna para la salud y el desarrollo de sus hijos. Con el apoyo continuo de políticas públicas orientadas y campañas educativas efectivas, es posible incrementar las tasas de lactancia materna exclusiva y mejorar así el bienestar de las familias salvadoreñas, fortaleciendo al mismo tiempo la salud pública y el vínculo entre madres e hijos en el país.

## CAPÍTULO V

### 5.1 Conclusiones

1. La lactancia materna en El Salvador es un tema de gran importancia, ya que se considera fundamental para la salud y el desarrollo de los bebés. Promover y apoyar la lactancia materna en la sociedad salvadoreña es crucial, para garantizar un buen comienzo en la vida de los niños y niñas, así como para fomentar su bienestar a largo plazo. Es necesario continuar trabajando en la creación de políticas y programas que promuevan la Lactancia materna, como la mejor opción, para la alimentación de los bebés en El Salvador.
2. La lactancia materna en El Salvador es fundamental para la salud y el bienestar de los bebés en el país. A pesar de los esfuerzos para promoverla, aún existen desafíos en términos de acceso a la información, apoyo y espacios adecuados para que las madres puedan amamantar con comodidad. Se necesita continuar trabajando en la concientización y la creación de entornos amigables para fomentar la práctica de la lactancia materna en El Salvador.
3. La limitación de comercialización de los sucedáneos de la leche materna, puede tener un impacto positivo en la salud pública del país, al promover la lactancia materna como la mejor opción para los bebés. Al restringir la publicidad y promoción de estos productos, se puede fomentar una mayor conciencia sobre los beneficios de la lactancia materna y reducir la presión de las empresas para influir en las decisiones de alimentación de los padres.
4. Respecto a los estándares internacionales, El Salvador ha adoptado una serie de recomendaciones de la Organización Mundial de la Salud (OMS) y la UNICEF en cuanto a la lactancia materna. Estas recomendaciones incluyen la promoción de la lactancia materna exclusiva durante los primeros seis meses de vida, seguida de la introducción de alimentos complementarios apropiados y seguros, así como la continuación de la lactancia hasta los 2 años o más, en general, El Salvador ha avanzado en la promoción y protección de la lactancia materna, alineando su marco legal con los estándares internacionales en la materia.
5. Durante el periodo del 2013-2023, en El Salvador se han realizado progresos significativos en la promoción y apoyo a la lactancia materna. Se han implementado diversas políticas y programas de salud que fomentan la lactancia materna exclusiva durante los primeros seis

meses de vida, lo cual beneficia tanto a los bebés como a las madres. Sin embargo, aún existen desafíos en términos de concienciación pública, acceso a la información y apoyo continuo para las madres lactantes. Es importante seguir trabajando en la promoción de la lactancia materna y en la creación de entornos amigables para facilitar su práctica en el país.

## **5.2 Recomendaciones.**

1. Garantizar un monitoreo adecuado de la legislación y normativa para apoyar la lactancia materna y asegurar el bienestar de las madres y sus bebés. Enfatizando en la regulación de la promoción de sucedáneos de la leche materna,
2. Garantizar la Implementación de espacios adecuados y seguros en los lugares de trabajo, para que las madres puedan extraer y almacenar la leche materna de forma higiénica.
3. Establecer programas de promoción de la lactancia materna, entre ellos: educación continua, capacitaciones, telemedicina para el personal de salud, y para la población creación de grupos de apoyo, aspectos de innovación tecnológica, plataformas en línea, sobre los beneficios de la lactancia materna y la importancia de su promoción y protección.

## FUENTES DE INFORMACIÓN

1. Fondo de las Naciones Unidas para la Infancia (UNICEF) destaca beneficios de la lactancia materna durante la primera hora de vida. Disponible en: <https://www.unicef.org/chile/comunicados-prensa/unicef-destaca-beneficios-de-la-lactancia-materna-durante-la-primera-hora-de> Recuperado el 12 de marzo 2024.
2. International Federation of Gynecology and Obstetrics, El aprovechamiento de la hora mágica: se recomienda la lactancia materna dentro de la primera hora de vida. Disponible en: <https://www.figo.org/es/recursos/declaraciones-de-figo/aprovechamiento-hora-magica-lactancia-materna-primera-hora>. Recuperado el 12 de marzo 2024.
3. Ministerio de Salud de Argentina, Consenso de la Primera Hora. Disponible en: <https://www.unicef.org/argentina/media/16176/file/primera%20hora%20de%20vida.pdf> Recuperado el 12 de marzo 2024.
4. Recomendaciones de la OMS Cuidados durante el parto para una experiencia de parto positiva. Disponible en: [https://iris.paho.org/bitstream/handle/10665.2/51552/9789275321027\\_spa.pdf?sequence=1&isAllowed=y](https://iris.paho.org/bitstream/handle/10665.2/51552/9789275321027_spa.pdf?sequence=1&isAllowed=y) Recuperado el 12 de marzo 2024.
5. Instituto Nacional de Salud, Encuesta Nacional de Salud, 2021. Disponible en: <https://drive.google.com/file/d/1dRmMiuoe1LTU3L6O0JES6pQlaDWQzr0h/view> . Recuperado 05 de marzo 2024.
6. Encuesta nacional de salud de Indicadores Múltiples por Conglomerados (MICS), Encuesta Nacional de Salud, 2014. Disponible en: [https://ins.salud.gob.sv/wp-content/uploads/2017/11/Encuesta\\_MICS.pdf](https://ins.salud.gob.sv/wp-content/uploads/2017/11/Encuesta_MICS.pdf) Recuperado 05 de marzo 2024.
7. Organización Mundial de la Salud. ¿El inicio temprano de la lactancia materna: la clave para supervivencia y desarrollo! Disponible en: <https://www3.paho.org/hq/dmdocuments/2010/Eight%20Pager%20Spanish%20FINAL.pdf> Recuperado 12 de marzo 2024.
8. Portal de Transparencia, Ministerio de Salud de El Salvador, Juramentan asesores y consejeros de Lactancia Materna. Disponible en: <https://www.salud.gob.sv/juramentan-asesores-y-consejeros-de-lactancia-materna/> Recuperado 11 de marzo 2024.

9. Ministerio de Salud de El Salvador, Ley Amor Convertido en Alimento para el Fomento, Protección y Apoyo a la Lactancia Materna. Disponible en: <https://crecerjuntos.gob.sv/dist/documents/Ley-Amor-convertido-en-Alimento.pdf>  
Recuperado 11 de marzo 2024.
10. Gobierno de El Salvador, primera dama inaugura 103 salas de lactancia y anuncia más herramientas legales para proteger esta etapa del desarrollo. Disponible en: <https://www.presidencia.gob.sv/primer-dama-inaugura-103-salas-de-lactancia-y-anuncia-mas-herramientas-legales-para-proteger-esta-etapa-del-desarrollo/> Recuperado 11 de marzo 2024.
11. Instituto de Nutrición de Centro América y Panamá (INCAP), Sistema de la Integración Centroamericana (SICA), Estudio de Factores individuales sociales e institucionales que promueven la práctica de lactancia materna exclusiva en los Estados miembros del Sistema de la Integración Centroamericana, 2024.
12. Ley Nacer con Cariño para un Parto Respetado y un Cuidado Cariñoso y Sensible para el Recién Nacido, Asamblea Legislativa de la República de El Salvador, 17 de agosto de 2021, [Ley\\_nacer\\_con\\_carino.pdf \(crecerjuntos.gob.sv\)](#)
13. Donna T. Geddes, PhD “Inside Lactating Breast: The Latest Anatomy Research” Disponible en: [https://www.colmeza.com/images/pdf/Documentos/pecho\\_lactante\\_ultimas\\_investigaciones.pdf](https://www.colmeza.com/images/pdf/Documentos/pecho_lactante_ultimas_investigaciones.pdf). Recuperado 20 de abril 2024.
14. Ministerio de Salud de El Salvador, Reglamento de la Ley Amor Convertido en Alimento para el Fomento, Protección y Apoyo a la Lactancia Materna. Disponible en: <https://www.transparencia.gob.sv/institutions/rree/documents/570061/download> Recuperado 11 de marzo 2024.
15. Guadalupe B. Ingrid G. Omar Tabaccoc. Gabriel V. Escenarios lácteos y microbiota intestinal en los primeros 1000 días, dic. 2023. Disponible en <https://pesquisa.bvsalud.org/portal/resource/pt/biblio-1518181>. Recuperado 20 de abril 2024.
16. Ministerio de Salud, Manual de Lactancia Materna para Atención Primaria, Managua. Sep. 2010. Disponible en: <https://www.incap.int/index.php/es/listado-de-documentos/lactancia-materna-e-ihan/nicaragua-lactancia-materna-e-ihan/284-manual-de-lactancia-materna-para-la-atencion-primaria-normativa-060/file>. Recuperado 20 de abril 2024.

17. Ley Crecer Juntos. (2022). Recuperado el 21 de abril de 2024, [https://asp.salud.gob.sv/regulacion/pdf/ley/leycrecerjuntosparalaproteccionintegraldelaprimerainfancianinezyadolescencia-Decreto-431\\_v1.pdf](https://asp.salud.gob.sv/regulacion/pdf/ley/leycrecerjuntosparalaproteccionintegraldelaprimerainfancianinezyadolescencia-Decreto-431_v1.pdf)
18. Guía para la instalación y funcionamiento de Salas de Lactancia Materna en centros de trabajo, Ministerio de Salud de El Salvador, junio 2022, [https://crecerjuntos.gob.sv/dist/documents/guia\\_salas\\_lactacia\\_materna.pdf](https://crecerjuntos.gob.sv/dist/documents/guia_salas_lactacia_materna.pdf)
19. Sistema Nacional de Navarra. Sentido de coherencia en mujeres lactantes: una revisión de alcance. Disponible en: <https://www.ncbi.nlm.nih.gov/pmc/articles/PMC10913710/pdf/assn-47-01-e1064.pdf> Recuperado 20 de abril 2024.
20. Organización Mundial de la Salud. “La OMS y el UNICEF advierten de que los países no están acabando con la comercialización nociva de los sucedáneos de la leche materna” Disponible en: <https://www.who.int/es/news/item/27-05-2020-countries-failing-to-stop-harmful-marketing-of-breast-milk-substitutes-warn-who-and-unicef> Recuperado 21 de abril 2024.
21. Organización Mundial de la Salud. Informe “Cómo influye la mercadotecnia de los sucedáneos de la leche materna en nuestras decisiones sobre la alimentación infantil”. Disponible en: <https://www.paho.org/es/noticias/22-2-2022-mas-mitad-progenitores-embarazadas-estan-expuestos-mercadotecnia-abusiva> Recuperado 21 de abril 2024.
22. Organización Panamericana de la Salud. Comercialización de sucedáneos de la leche materna: implementación nacional del código internacional, informe de situación 2022. Disponible en: [Marketing of breast-milk substitutes: national implementation of the international code, status report 2022 \(who.int\)](#) Recuperado 21 de abril 2024.
23. The Lancet. Breastfeeding: crucially important, but increasingly challenged in a market-driven world (2023) Disponible en: <https://www.thelancet.com/action/showPdf?pii=S0140-6736%2822%2901932-8> Recuperado 21 abril 2024.
24. The Lancet. Marketing of commercial milk formula: a system to capture parents, communities, science, and policy (2023) Disponible en: [Marketing of commercial milk formula: a system to capture parents, communities, science, and policy - ScienceDirect](#) Recuperado 21 abril 2024.
25. The Lancet. The political economy of infant and young child feeding: confronting corporate power, overcoming structural barriers, and accelerating progress (2023). Disponible en: [The](#)

political economy of infant and young child feeding: confronting corporate power, overcoming structural barriers, and accelerating progress (thelancet.com) Recuperado 21 abril 2024.

26. La Serie de Lancet de Lactancia Materna 2023. Disponible en: <https://www.thelancet.com/pb-assets/Lancet/infographics/the-2023-lancet-series-breastfeeding/Spanish-1677001212660.pdf> Recuperado 21 abril 2024.
27. World Health Organization: WHO. (2016, 9 mayo). Las leyes para proteger la lactancia materna son inadecuadas en la mayoría de los países. World Health Organization: WHO. <https://www.who.int/es/news/item/09-05-2016-laws-to-protect-breastfeeding-inadequate-in-most-countries>
28. Contexto internacional - GIFA. (2024, February 5). GIFA. <https://www.gifa.org/es/internacional/contexto-internacional/>
29. Baby-Friendly Hospital Initiative. (n.d.). UNICEF. <https://www.unicef.org/documents/baby-friendly-hospital-initiative>
30. Organización Mundial de la Salud. (2017). *La promoción de una alimentación saludable: Informe de la Comisión para Acabar con la Obesidad Infantil*. Recuperado de [https://iris.who.int/bitstream/handle/10665/255731/WHO\\_NMH\\_NHD\\_14.7\\_spa.pdf?sequence=1](https://iris.who.int/bitstream/handle/10665/255731/WHO_NMH_NHD_14.7_spa.pdf?sequence=1)

## ANEXOS

### Anexo 1: Bitácora de búsqueda sobre la temática “Situación de Lactancia Materna Exclusiva en El Salvador durante el periodo 2013 a 2023”.

Fecha de la búsqueda	Responsable de la búsqueda	Motor de búsqueda	Estrategia de búsqueda	N° de resultados	Resultados relacionados con el tema
4 de junio	Byron Carranza Wendy Cruz	Google académico	lactancia materna AND la primera hora de vida	10	2  Consenso La primera hora de vida UNICEF, Ministerio de Salud de Argentina. (2022, noviembre). <i>Consenso: La primera hora de vida.</i>  Disponible en : <a href="https://www.unicef.org/argentina/media/16066/file/La%20primera%20hora%20de%20vida.pdf">https://www.unicef.org/argentina/media/16066/file/La%20primera%20hora%20de%20vi da.pdf</a>

Fecha de la búsqueda	Responsable de la búsqueda	Motor de búsqueda	Estrategia de búsqueda	No de resultados	Resultados relacionados con el tema
06 de junio	Byron Carranza Wendy Cruz	Instituto Nacional de Salud	Encuesta Nacional de Salud	08	2  Instituto Nacional de Salud de El Salvador. (2014). <i>Encuesta Nacional de Hogares de Propósitos Múltiples 2014</i>

					<p>(MICS 2014).          Disponible en:  <a href="https://ins.salud.gob.sv/wp-content/uploads/2017/11/Encuesta_MICS.pdf">https://ins.salud.gob.sv/wp-content/uploads/2017/11/Encuesta_MICS.pdf</a></p> <p>Instituto Nacional de Salud, Encuesta Nacional de Salud, 2021. Disponible en:  <a href="https://drive.google.com/file/d/1dRmMiuoe1LTU3L6O0JES6pQlaDWQzr0h/view">https://drive.google.com/file/d/1dRmMiuoe1LTU3L6O0JES6pQlaDWQzr0h/view</a></p>
--	--	--	--	--	--

Fecha de la búsqueda	Responsable de la búsqueda	Motor de búsqueda	Estrategia de búsqueda	No de resultados	Resultados relacionados con el tema
06 de junio	Byron Carranza Wendy Cruz	Centro de Documentación Regulatoria, Ministerio de Salud/El Salvador C. A	Lactancia Materna	12	<p data-bbox="1118 359 1399 1123">4</p> <p data-bbox="1118 443 1399 1039">Ministerio de Salud de El Salvador, Ley Amor Convertido en Alimento para el Fomento, Protección y Apoyo a la Lactancia Materna, 2022. Disponible en: <a href="https://asp.salud.gob.sv/regulacion/pdf/ley/leyamorconvertidoenalimentoparaelfomentoproteccionyapoyoalalactanciamaterna-Decreto-Legislativo-510_v1.pdf">https://asp.salud.gob.sv/regulacion/pdf/ley/leyamorconvertidoenalimentoparaelfomentoproteccionyapoyoalalactanciamaterna-Decreto-Legislativo-510_v1.pdf</a></p> <p data-bbox="1118 1129 1399 1493">Ministerio de Salud de El Salvador. (2024). <i>Reglamento de la Ley Amor Convertido en Alimento</i>. Disponible en: <a href="https://www.transparencia.gob.sv/instituciones/rree/documentos/570061/download">https://www.transparencia.gob.sv/instituciones/rree/documentos/570061/download</a>.</p> <p data-bbox="1118 1528 1399 1879">Guía para la instalación y funcionamiento de Salas de Lactancia Materna en centros de trabajo, Ministerio de Salud de El Salvador, junio 2022, Disponible en:</p>

					<a href="https://crecerjuntos.gob.sv/dist/documents/guia_salas_lactacia_materna.pdf">https://crecerjuntos.gob.sv/dist/documents/guia_salas_lactacia_materna.pdf</a>  Gobierno de El Salvador. (2021). <i>Ley Nacer con Cariño</i> . Disponible en: <a href="https://crecerjuntos.gob.sv/Ley_nacer_con_carino.pdf">https://crecerjuntos.gob.sv/Ley_nacer_con_carino.pdf</a>
06 de junio	Byron Carranza Wendy Cruz	Centro de Documentación Regulatoria, Ministerio de Salud/El Salvador C. A	Crecer Juntos	08	02  Ley Crecer Juntos. (2022). Disponible en: <a href="https://asp.salud.gob.sv/regulacion/pdf/ley/leycrecerjuntosparalproteccionintegralde laprimera infancia in ezyadolescencia- Decreto-431 v1.pdf">https://asp.salud.gob.sv/regulacion/pdf/ley/leycrecerjuntosparalproteccionintegralde laprimera infancia in ezyadolescencia- Decreto-431 v1.pdf</a>  Recomendaciones de la alimentación para primera infancia de 0 a 7 años. (2024) Disponible en: <a href="https://asp.salud.gob.sv/regulacion/pdf/otrosdoc/recomendacionesdealimentacionpara primerainfancia0a7anos-Presentacion-26042024_v1.pdf">https://asp.salud.gob.sv/regulacion/pdf/otrosdoc/recomendacionesdealimentacionpara primerainfancia0a7anos-Presentacion-26042024_v1.pdf</a>

Fecha de la búsqueda	Responsable de la búsqueda	Motor de búsqueda	Estrategia de búsqueda	No de resultados	Resultados relacionados con el tema
06 de junio	Byron Carranza Wendy Cruz	The Lancet	Lactancia materna	24	<p data-bbox="1110 359 1401 989">4</p> <p data-bbox="1110 443 1401 905">The Lancet. Breastfeeding: crucially important, but increasingly challenged in a market-driven world (2023) Disponible en: <a href="https://www.thelancet.com/action/showPdf?pii=S0140-6736%2822%2901932-8">https://www.thelancet.com/action/showPdf?pii=S0140-6736%2822%2901932-8</a></p> <p data-bbox="1110 999 1401 1535">The Lancet. Marketing of commercial milk formula: a system to capture parents, communities, science, and policy (2023) Disponible en: <a href="https://www.thelancet.com/action/showPdf?pii=S0140-6736%2822%2901932-8">Marketing of commercial milk formula: a system to capture parents, communities, science, and policy (thelancet.com)</a></p> <p data-bbox="1110 1583 1401 1890">The Lancet. The political economy of infant and young child feeding: confronting corporate power, overcoming structural barriers, and accelerating progress</p>

					<p>(2023). Disponible en: <a href="#">The political economy of infant and young child feeding: confronting corporate power, overcoming structural barriers, and accelerating progress</a> (thelancet.com)</p> <p>La Serie de Lancet de Lactancia Materna 2023. Disponible en: <a href="https://www.thelancet.com/pb-assets/Lancet/infographics/the-2023-lancet-series-breastfeeding/Spanish-1677001212660.pdf">https://www.thelancet.com/pb-assets/Lancet/infographics/the-2023-lancet-series-breastfeeding/Spanish-1677001212660.pdf</a></p>
--	--	--	--	--	---

<b>Fecha de la búsqueda</b>	<b>Responsable de la búsqueda</b>	<b>Motor de búsqueda</b>	<b>Estrategia de búsqueda</b>	<b>No de resultados</b>	<b>Resultados relacionados con el tema</b>
06 de junio	Byron Carranza Wendy Cruz	Unicef	breastfeeding and first hour of life	627	2  Fondo de las Naciones Unidas para la Infancia (UNICEF) destaca beneficios de la lactancia materna durante la primera hora de vida. Disponible en: <a href="https://www.unicef.or">https://www.unicef.or</a>

					<p><a href="http://g/chile/comunicados-prensa/unicef-destaca-beneficios-de-la-lactancia-materna-durante-la-primerahora-de">g/chile/comunicados-prensa/unicef-destaca-beneficios-de-la-lactancia-materna-durante-la-primerahora-de</a></p> <p>Baby-Friendly Hospital Initiative. (n.d.). UNICEF. <a href="https://www.unicef.org/documents/baby-friendly-hospital-initiative">https://www.unicef.org/documents/baby-friendly-hospital-initiative</a></p>
7-6-24	Byron Carranza Wendy Cruz	OMS	recomendaciones durante primera hora de vida y lactancia materna	400	<p>7</p> <p>Recomendaciones de la OMS Cuidados durante el parto para una experiencia de parto positiva. Disponible en: <a href="https://iris.paho.org/bitstream/handle/10665.2/51552/9789275321027_spa.pdf?sequence=1&amp;isAllowed=y">https://iris.paho.org/bitstream/handle/10665.2/51552/9789275321027_spa.pdf?sequence=1&amp;isAllowed=y</a></p> <p>Organización Mundial de la Salud. El inicio temprano de la lactancia materna: la clave para supervivencia y desarrollo! Disponible en: <a href="https://www3.paho.org/hq/dmdocuments/2010/Eight%20Pager%20Spanish%20FINAL.pdf">https://www3.paho.org/hq/dmdocuments/2010/Eight%20Pager%20Spanish%20FINAL.pdf</a></p>

					<p>Organización Mundial de la Salud. “La OMS y el UNICEF advierten de que los países no están acabando con la comercialización nociva de los sucedáneos de la leche materna” Disponible en:  <a href="https://www.who.int/es/news/item/27-05-2020-countries-failing-to-stop-harmful-marketing-of-breast-milk-substitutes-warn-who-and-unicef">https://www.who.int/es/news/item/27-05-2020-countries-failing-to-stop-harmful-marketing-of-breast-milk-substitutes-warn-who-and-unicef</a></p> <p>Organización Mundial de la Salud. Informe “Cómo influye la mercadotecnia de los sucedáneos de la leche materna en nuestras decisiones sobre la alimentación infantil”. Disponible en:  <a href="https://www.paho.org/es/noticias/22-2-2022-mas-mitad-progenitores-embarazadas-estan-expuestos-mercadotecnia-abusiva">https://www.paho.org/es/noticias/22-2-2022-mas-mitad-progenitores-embarazadas-estan-expuestos-mercadotecnia-abusiva</a></p> <p>Organización Panamericana de la Salud.  Comercialización de sucedáneos de la leche materna:  implementación</p>
--	--	--	--	--	---

					<p>nacional del código internacional, informe de situación 2022. Disponible en: <a href="#">Marketing of breast-milk substitutes: national implementation of the international code, status report 2022 (who.int)</a></p> <p>World Health Organization: WHO. (2016, 9 mayo). Las leyes para proteger la lactancia materna son inadecuadas en la mayoría de los países. World Health Organization: WHO. <a href="https://www.who.int/es/news/item/09-05-2016-laws-to-protect-breastfeeding-inadequate-in-most-countries">https://www.who.int/es/news/item/09-05-2016-laws-to-protect-breastfeeding-inadequate-in-most-countries</a></p> <p>Organización Mundial de la Salud. (2017). <i>La promoción de una alimentación saludable: Informe de la Comisión para Acabar con la Obesidad Infantil</i>. Recuperado de <a href="https://iris.who.int/bitstream/handle/10665/255731/WHO_NMH_NHD_14.7_spa.pdf?sequence=1">https://iris.who.int/bitstream/handle/10665/255731/WHO_NMH_NHD_14.7_spa.pdf?sequence=1</a></p>
7-6-24	Byron Carranza Wendy Cruz	Pubmed	breastfeeding and physiology	917	<p>2</p> <p>Donna T. Geddes, PhD “Inside Lactating</p>

					<p>Breast: The Latest Anatomy Research” Disponible en: <a href="https://www.colmeza.com/images/pdf/Documentos/pecho_lactante_ultimas_investigaciones.pdf">https://www.colmeza.com/images/pdf/Documentos/pecho_lactante_ultimas_investigaciones.pdf</a>.</p> <p>Guadalupe B. Ingrid G. Omar Tabaccoc. Gabriel V. Escenarios lácteos y microbiota intestinal en los primeros 1000 días, dic. 2023. Disponible en <a href="https://pesquisa.bvsalud.org/portal/resource/pt/biblio-1518181">https://pesquisa.bvsalud.org/portal/resource/pt/biblio-1518181</a></p>
7-6-24	Byron Carranza Wendy Cruz	GIFA	Contexto internacional lactancia materna	8	<p>1</p> <p>Contexto internacional - GIFA. (2024, February 5). GIFA. <a href="https://www.gifa.org/es/internacional/contexto-internacional/">https://www.gifa.org/es/internacional/contexto-internacional/</a></p>
7-6-24	Byron Enrique Pérez Carranza Wendy Cruz	National library of medicine	Mujeres lactantes	64	<p>1</p> <p>Sistema Nacional de Navarra. Sentido de coherencia en mujeres lactantes: una revisión de alcance. Disponible en: <a href="https://www.ncbi.nlm.nih.gov/pmc/articles/PMC10913710/pdf/asn-47-01-e1064.pdf">https://www.ncbi.nlm.nih.gov/pmc/articles/PMC10913710/pdf/asn-47-01-e1064.pdf</a></p>

**Anexo 2: Bitácora de lectura crítica sobre la temática “Situación de Lactancia Materna Exclusiva en El Salvador durante el periodo 2013 a 2023”.**

<b>Título</b>	<i>UNICEF destaca beneficios de la lactancia materna durante la primera hora de vida</i>	
<b>Autores, referencia y dirección electrónica:</b>	UNICEF Chile. (2018, agosto 7). <i>UNICEF destaca beneficios de la lactancia materna durante la primera hora de vida</i> . UNICEF. Disponible en: <a href="https://www.unicef.org/chile/comunicados-prensa/unicef-destaca-beneficios-de-la-lactancia-materna-durante-la-primera-hora-de">https://www.unicef.org/chile/comunicados-prensa/unicef-destaca-beneficios-de-la-lactancia-materna-durante-la-primera-hora-de</a>	
<b>Año de publicación:</b>	Agosto 2018	
<b>DOI (revista científica)</b>	N/A es un documento	
<b>Nombre del revisor o revisora</b>	Wendy Cruz	
<b>No correlativo:1</b>	Fecha: 5 de junio 2024	
<b>Completar con una X si se cumple con cada criterio requerido</b>		
<b>Criterios para revisión</b>	<b>Si</b>	<b>No</b>
1. ¿Se hizo la revisión sobre un tema claramente definido?	x	
2. ¿Buscaron los autores el tipo de artículos adecuado?	X.	
3. ¿Estaban incluidos los estudios importantes y pertinentes?	X	
4. ¿Los autores de la revisión han hecho suficiente esfuerzo para valorar la calidad de los estudios incluidos?	X	
5. ¿Cuál es el resultado global de la revisión?	Emite la importancia de la lactancia temprana: Amamantar al bebé en la primera hora de vida es crucial para la supervivencia del recién nacido.	
6. ¿Cuál es la precisión del resultado/s?	UNICEF promueve políticas de salud que apoyen la lactancia inmediata ya que trae beneficios para el binomio.	
7. ¿Se pueden aplicar los resultados a cualquier medio?	X	
Comentario de los avances y brechas en la información	El Salvador es uno de los países que cuenta con normativa jurídica que vela por el derecho a la lactancia materna durante las primeras horas de vida.	

¿El documento será incluido?, comente su respuesta	Sí, ya que el contenido es de interés para la investigación a realizar y se aplica a El Salvador.	
¿El documento será excluido? comente su respuesta		

<b>Título</b>	<i>El aprovechamiento de la hora mágica: se recomienda la lactancia materna dentro de la primera hora de vida.</i>	
<b>Autores, referencia y dirección electrónica:</b>	Federación Internacional de Ginecología y Obstetricia. (2023, julio 28). <i>El aprovechamiento de la hora mágica: se recomienda la lactancia materna dentro de la primera hora de vida.</i> FIGO. Disponible en: <a href="https://www.figo.org/es/recursos/declaraciones-de-figo/aprovechamiento-hora-magica-lactancia-materna-primera-hora">https://www.figo.org/es/recursos/declaraciones-de-figo/aprovechamiento-hora-magica-lactancia-materna-primera-hora</a>	
<b>Año de publicación:</b>	Julio 2023	
<b>DOI (revista científica)</b>	N/A es un documento	
<b>Nombre del revisor o revisora</b>	Wendy Cruz	
<b>No correlativo: 2</b>	Fecha: 5 de junio 2024	
<b>Completar con una X si se cumple con cada criterio requerido</b>		
<b>Criterios para revisión</b>	<b>Si</b>	<b>No</b>
1. ¿Se hizo la revisión sobre un tema claramente definido?	x	
2. ¿Buscaron los autores el tipo de artículos adecuado?	X.	
3. ¿Estaban incluidos los estudios importantes y pertinentes?	X	
4. ¿Los autores de la revisión han hecho suficiente esfuerzo para valorar la calidad de los estudios incluidos?	X	
5. ¿Cuál es el resultado global de la revisión?	Emite la importancia de la lactancia temprana: Amamantar al bebé en la primera hora de vida es crucial para la supervivencia del recién nacido.	

6. ¿Cuál es la precisión del resultado/s?	FIGO promueve políticas de salud que faciliten la lactancia en la primera hora de vida.	
7. ¿Se pueden aplicar los resultados a cualquier medio?	<input checked="" type="checkbox"/>	
Comentario de los avances y brechas en la información	El Salvador es uno de los países que cuenta con normativa jurídica que vela por el derecho a la lactancia materna durante las primeras horas de vida.	
¿El documento será incluido?, comente su respuesta	Sí, ya que el contenido es de interés para la investigación a realizar y se aplica a El Salvador.	
¿El documento será excluido? comente su respuesta		

<b>Título</b>	<i>Consenso: La primera hora de vida.</i>	
<b>Autores, referencia y dirección electrónica:</b>	UNICEF, Ministerio de Salud de Argentina. (2022, noviembre). <i>Consenso: La primera hora de vida.</i> Disponible en: <a href="https://www.unicef.org/argentina/media/16066/file/La%20primera%20hora%20de%20vida.pdf">https://www.unicef.org/argentina/media/16066/file/La%20primera%20hora%20de%20vida.pdf</a>	
<b>Año de publicación:</b>	Noviembre 2022	
<b>DOI (revista científica)</b>	N/A es un documento	
<b>Nombre del revisor o revisora</b>	Wendy Cruz	
<b>No correlativo: 3</b>	Fecha: 5 de junio 2024	
<b>Completar con una X si se cumple con cada criterio requerido</b>		
<b>Criterios para revisión</b>	<b>Si</b>	<b>No</b>
1. ¿Se hizo la revisión sobre un tema claramente definido?	x	
2. ¿Buscaron los autores el tipo de artículos adecuado?	X. es una publicación normativa	
3. ¿Estaban incluidos los estudios importantes y pertinentes?	X	
4. ¿Los autores de la revisión han hecho suficiente esfuerzo para valorar la calidad de los estudios incluidos?	X	

5. ¿Cuál es el resultado global de la revisión?	El documento enfatiza que la primera hora de vida del recién nacido es crucial para su salud y bienestar futuros. Este consenso reúne recomendaciones basadas en la evidencia para mejorar las prácticas en la atención inmediata del recién nacido y su madre.	
6. ¿Cuál es la precisión del resultado/s?	Los autores concluyen que es importante implementar estas recomendaciones en todos los establecimientos de salud para mejorar los resultados de salud materno infantil. Estas prácticas reducen significativamente la mortalidad neonatal y promueven una vida saludable desde el nacimiento.	
7. ¿Se pueden aplicar los resultados a cualquier medio?	<input checked="" type="checkbox"/>	
Comentario de los avances y brechas en la información	El Salvador cuenta con normativa en el tema y es utilizada en todas las maternidades del área pública o privada llamada MNCC.	
¿El documento será incluido?, comente su respuesta	Sí, ya que el contenido es de interés contiene los 9 pasos al arrastre al pecho de forma fisiológica además El Salvador está en proceso de transición del modelo tecnocrático en la atención al modelo biopsicosocial en los nacimientos que marca el inicio de lactancia.	
¿El documento será excluido? comente su respuesta		

<b>Título</b>	<i>La primera hora de vida: Unidades de cuidados para madres y recién nacidos en situaciones de emergencia.</i>	
<b>Autores, referencia y dirección electrónica:</b>	Organización Panamericana de la Salud. (2020). <i>La primera hora de vida: Unidades de cuidados para madres y recién nacidos en situaciones de emergencia</i> . OPS. Disponible en: <a href="https://iris.paho.org/bitstream/handle/10665.2/51552/9789275321027_spa.pdf?sequence=1&amp;isAllowed=y">https://iris.paho.org/bitstream/handle/10665.2/51552/9789275321027_spa.pdf?sequence=1&amp;isAllowed=y</a>	
<b>Año de publicación:</b>	2020	
<b>DOI (revista científica)</b>	N/A es un documento	
<b>Nombre del revisor o revisora</b>	Wendy Cruz	
<b>No correlativo: 4</b>	Fecha: 5 de junio 2024	
<b>Completar con una X si se cumple con cada criterio requerido</b>		
<b>Criterios para revisión</b>	<b>Si</b>	<b>No</b>
1. ¿Se hizo la revisión sobre un tema claramente definido?	X	

2. ¿Buscaron los autores el tipo de artículos adecuado?	X. es una guía técnica de OPS	
3. ¿Estaban incluidos los estudios importantes y pertinentes?	X	
4. ¿Los autores de la revisión han hecho suficiente esfuerzo para valorar la calidad de los estudios incluidos?	X	
5. ¿Cuál es el resultado global de la revisión?	Emite recomendaciones para la primera hora de vida: Contacto piel con piel y lactancia materna inmediata son cruciales.	
6. ¿Cuál es la precisión del resultado/s?	FIGO promueve políticas de salud que faciliten la lactancia en la primera hora de vida.	
7. ¿Se pueden aplicar los resultados a cualquier medio?	<u>X</u>	
Comentario de los avances y brechas en la información	El Salvador ha fortalecido las políticas de salud, facilitando y creando ambientes para la implementación de prácticas recomendadas a nivel nacional.	
¿El documento será incluido?, comente su respuesta	Sí, ya que el contenido es de interés para la investigación a realizar y se puede aplicar a El Salvador.	
¿El documento será excluido? comente su respuesta		

<b>Título</b>	Encuesta Nacional de Salud
<b>Autores, referencia y dirección electrónica:</b>	Instituto Nacional de Salud, Encuesta Nacional de Salud, 2021. Disponible en: <a href="https://drive.google.com/file/d/1dRmMiuoe1LTU3L6O0JES6pQlaDWQzr0h/view">https://drive.google.com/file/d/1dRmMiuoe1LTU3L6O0JES6pQlaDWQzr0h/view</a>
<b>Año de publicación:</b>	2021
<b>DOI (revista científica)</b>	N/A es un documento
<b>Nombre del revisor o revisora</b>	Wendy Cruz
<b>No correlativo: 5</b>	Fecha: 05 de junio 2024
<b>Completar con una X si se cumple con cada criterio requerido</b>	

<b>Criterios para revisión</b>	<b>Si</b>	<b>No</b>
1. ¿Se hizo la revisión sobre un tema claramente definido?	X	
2. ¿Buscaron los autores el tipo de artículos adecuado?	X.	
3. ¿Estaban incluidos los estudios importantes y pertinentes?	X	
4. ¿Los autores de la revisión han hecho suficiente esfuerzo para valorar la calidad de los estudios incluidos?	X	
5. ¿Cuál es el resultado global de la revisión?	Brindar resultados relacionados al porcentaje de lactancia materna exclusiva en el año 2024, la cual debe ser por 6 meses siendo una recomendación de los organismos internacionales.	
6. ¿Cuál es la precisión del resultado/s?	Se conoce el panorama nacional de la seguridad alimentaria en el país siendo una de las recomendaciones la LME.	
7. ¿Se pueden aplicar los resultados a cualquier medio?	<u>X</u>	
Comentario de los avances y brechas en la información	Realizando una retrospectiva con el año 2014 hubo una leve disminución del porcentaje de LME para el 2021.	
¿El documento será incluido?, comente su respuesta	El uso de los datos de la MICS de manera estratégica permitirá a El Salvador abordar de manera efectiva las necesidades de su población y mejorar los indicadores de desarrollo humano en el país.	
¿El documento será excluido? comente su respuesta		

<b>Título</b>	<i>Encuesta Nacional de Hogares de Propósitos Múltiples 2014 (MICS 2014).</i>
<b>Autores, referencia y dirección electrónica:</b>	Instituto Nacional de Salud de El Salvador. (2014). <i>Encuesta Nacional de Hogares de Propósitos Múltiples 2014 (MICS 2014)</i> . Disponible en: <a href="https://ins.salud.gob.sv/wp-content/uploads/2017/11/Encuesta_MICS.pdf">https://ins.salud.gob.sv/wp-content/uploads/2017/11/Encuesta_MICS.pdf</a>
<b>Año de publicación:</b>	2014
<b>DOI (revista científica)</b>	N/A es un documento

<b>Nombre del revisor o revisora</b>	Wendy Cruz	
<b>No correlativo: 6</b>	Fecha: 06 de junio 2024	
<b>Completar con una X si se cumple con cada criterio requerido</b>		
<b>Criterios para revisión</b>	<b>Si</b>	<b>No</b>
1. ¿Se hizo la revisión sobre un tema claramente definido?	X	
2. ¿Buscaron los autores el tipo de artículos adecuado?	X.	
3. ¿Estaban incluidos los estudios importantes y pertinentes?	X	
4. ¿Los autores de la revisión han hecho suficiente esfuerzo para valorar la calidad de los estudios incluidos?	X	
5. ¿Cuál es el resultado global de la revisión?	Proporciona información detallada sobre el estado de salud y nutrición de la población infantil y femenina, incluyendo tasas de mortalidad infantil, prevalencia de enfermedades, y estado nutricional.	
6. ¿Cuál es la precisión del resultado/s?	Se conoce el panorama nacional de la seguridad alimentaria en el país siendo uno de las recomendaciones la LME.	
7. ¿Se pueden aplicar los resultados a cualquier medio?	<u>X</u>	
Comentario de los avances y brechas en la información	En el año 2014 aumentó el porcentaje de lactancia materna exclusiva.	
¿El documento será incluido?, comente su respuesta	Sí, ya que contiene información de interés para la investigación realizada en 2014 el cual será un documento para comparar con los demás años, relacionado en los avances o retrocesos sobre la LME en El Salvador.	
¿El documento será excluido? comente su respuesta		

<b>Título</b>	<i>Mejorando la Salud Materna y Neonatal en América Latina y el Caribe: Historia de un Problema y un Llamado a la Acción.</i>	
<b>Autores, referencia y dirección electrónica:</b>	Organización Panamericana de la Salud. (2010). <i>Mejorando la Salud Materna y Neonatal en América Latina y el Caribe: Historia de un Problema y un Llamado a la Acción.</i> Disponible en: <a href="https://www3.paho.org/hq/dmdocuments/2010/Eight%20Pager%20Spanish%20FINAL.pdf">https://www3.paho.org/hq/dmdocuments/2010/Eight%20Pager%20Spanish%20FINAL.pdf</a>	
<b>Año de publicación:</b>	2010	
<b>DOI (revista científica)</b>	N/A es un documento	
<b>Nombre del revisor o revisora</b>	Wendy Cruz	
<b>No correlativo: 7</b>	Fecha: 06 de junio 2024	
<b>Completar con una X si se cumple con cada criterio requerido</b>		
<b>Criterios para revisión</b>	<b>Si</b>	<b>No</b>
1. ¿Se hizo la revisión sobre un tema claramente definido?	X	
2. ¿Buscaron los autores el tipo de artículos adecuado?	X. Informe de la OPS	
3. ¿Estaban incluidos los estudios importantes y pertinentes?	X	
4. ¿Los autores de la revisión han hecho suficiente esfuerzo para valorar la calidad de los estudios incluidos?	X	
5. ¿Cuál es el resultado global de la revisión?	El documento proporciona un análisis detallado de las tasas de mortalidad materna y neonatal en América Latina y el Caribe, identificando las principales causas y disparidades entre los países.	
6. ¿Cuál es la precisión del resultado/s?	Se destacan varios desafíos, como la falta de acceso a servicios de salud de calidad, desigualdades socioeconómicas, y deficiencias en la infraestructura de salud.	
7. ¿Se pueden aplicar los resultados a cualquier medio?	<u>X</u>	
Comentario de los avances y brechas en la información	El documento incluye ejemplos de países que han implementado con éxito estrategias para mejorar la salud materna y neonatal, ofreciendo modelos que pueden ser replicados en otros contextos.	
¿El documento será incluido?,	Sí. Aplicar estas estrategias y recomendaciones puede ayudar a El Salvador a mejorar significativamente los indicadores de salud materna y neonatal,	

comente su respuesta	reduciendo la mortalidad y mejorando la calidad de vida de las madres y los recién nacidos en el país.
¿El documento será excluido?	
comente su respuesta	

<b>Título</b>	Juramentación asesores y consejeros en lactancia materna.	
<b>Autores, referencia y dirección electrónica:</b>	Ministerio de Salud de El Salvador. (2023). <i>Juramentan asesores y consejeros de lactancia materna</i> . Disponible en: <a href="https://www.salud.gob.sv/juramentan-asesores-y-consejeros-de-lactancia-materna/">https://www.salud.gob.sv/juramentan-asesores-y-consejeros-de-lactancia-materna/</a>	
<b>Año de publicación:</b>	2023	
<b>DOI (revista científica)</b>	N/A es un documento	
<b>Nombre del revisor o revisora</b>	Wendy Cruz	
<b>No correlativo: 8</b>	Fecha: 06 de junio 2024	
<b>Completar con una X si se cumple con cada criterio requerido</b>		
<b>Criterios para revisión</b>	<b>Si</b>	<b>No</b>
1. ¿Se hizo la revisión sobre un tema claramente definido?	X	
2. ¿Buscaron los autores el tipo de artículos adecuado?	X.	
3. ¿Estaban incluidos los estudios importantes y pertinentes?	X	
4. ¿Los autores de la revisión han hecho suficiente esfuerzo para valorar la calidad de los estudios incluidos?	X	
5. ¿Cuál es el resultado global de la revisión?	Se enfatiza la importancia de la capacitación del personal de salud para ofrecer apoyo y asesoría a las madres lactantes, asegurando que reciban la orientación adecuada para una lactancia exitosa.	
6. ¿Cuál es la precisión del resultado/s?	La creación de una red de apoyo integral que incluye asesores y consejeros capacitados para brindar asistencia en centros de salud y comunidades.	
7. ¿Se pueden aplicar los resultados a cualquier medio?	<u>X</u>	

Comentario de los avances y brechas en la información	Figura de asesores y consejeros en lactancia materna como estrategia de apoyo a la población.
¿El documento será incluido?, comente su respuesta	Sí, ya que plasma el compromiso del gobierno salvadoreño con la promoción de la lactancia materna como una estrategia clave para mejorar la salud pública y el bienestar de las familias.
¿El documento será excluido? comente su respuesta	

<b>Título</b>	Ley Amor Convertido en Alimento para el fomento, protección y apoyo a la lactancia materna.	
<b>Autores, referencia y dirección electrónica:</b>	Asamblea Legislativa de El Salvador. (2021). <i>Ley Amor convertido en Alimento</i> . Disponible en: <a href="https://crecerjuntos.gob.sv/dist/documents/Ley-Amor-convertido-en-Alimento.pdf">https://crecerjuntos.gob.sv/dist/documents/Ley-Amor-convertido-en-Alimento.pdf</a>	
<b>Año de publicación:</b>	2021	
<b>DOI (revista científica)</b>	N/A es un documento	
<b>Nombre del revisor o revisora</b>	Wendy Cruz	
<b>No correlativo: 9</b>	Fecha: 06 de junio 2024	
<b>Completar con una X si se cumple con cada criterio requerido</b>		
<b>Criterios para revisión</b>	<b>Si</b>	<b>No</b>
1. ¿Se hizo la revisión sobre un tema claramente definido?	X	
2. ¿Buscaron los autores el tipo de artículos adecuado?	X. Documento normativo	
3. ¿Estaban incluidos los estudios importantes y pertinentes?	X	
4. ¿Los autores de la revisión han hecho suficiente esfuerzo para valorar la calidad de los estudios incluidos?	X	
5. ¿Cuál es el resultado global de la revisión?	La ley establece medidas específicas para promover y proteger la práctica de la lactancia materna, reconociendo su importancia para la salud y el desarrollo de los niños.	

6. ¿Cuál es la precisión del resultado/s?	Se detallan los derechos de las madres lactantes, incluyendo el derecho a recibir información y apoyo adecuado, así como a amamantar en cualquier espacio público y privado sin discriminación.	
7. ¿Se pueden aplicar los resultados a cualquier medio?	<input checked="" type="checkbox"/>	
Comentario de los avances y brechas en la información	El Salvador cuenta con una Ley de lactancia materna que centra su atención en la madre, el bebé y su familia.	
¿El documento será incluido?, comente su respuesta	Sí, ya que plasma el compromiso del gobierno salvadoreño con la promoción de la lactancia materna como una estrategia clave para mejorar la salud pública y el bienestar de las familias.	
¿El documento será excluido?, comente su respuesta		

<b>Título</b>	<i>Primera Dama inaugura 103 salas de lactancia y anuncia más herramientas legales para proteger esta etapa del desarrollo.</i>	
<b>Autores, referencia y dirección electrónica:</b>	Presidencia de la República de El Salvador. (2023). <i>Primera Dama inaugura 103 salas de lactancia y anuncia más herramientas legales para proteger esta etapa del desarrollo.</i> Disponible en: <a href="https://www.presidencia.gob.sv/primera-dama-inaugura-103-salas-de-lactancia-y-anuncia-mas-herramientas-legales-para-proteger-esta-etapa-del-desarrollo/">https://www.presidencia.gob.sv/primera-dama-inaugura-103-salas-de-lactancia-y-anuncia-mas-herramientas-legales-para-proteger-esta-etapa-del-desarrollo/</a>	
<b>Año de publicación:</b>	2023	
<b>DOI (revista científica)</b>	N/A es un documento	
<b>Nombre del revisor o revisora</b>	Wendy Cruz	
<b>No correlativo: 10</b>	Fecha: 06 de junio 2024	
<b>Completar con una X si se cumple con cada criterio requerido</b>		
<b>Criterios para revisión</b>	<b>Si</b>	<b>No</b>
1. ¿Se hizo la revisión sobre un tema claramente definido?	X	
2. ¿Buscaron los autores el tipo de artículos adecuado?	X. Documento normativo	
3. ¿Estaban incluidos los estudios importantes y pertinentes?	X	
4. ¿Los autores de la revisión han hecho suficiente	X	

esfuerzo para valorar la calidad de los estudios incluidos?		
5. ¿Cuál es el resultado global de la revisión?	El Salvador inauguró 103 salas de lactancia materna en diferentes instituciones y espacios públicos del país, como parte de un esfuerzo por apoyar a las madres lactantes.	
6. ¿Cuál es la precisión del resultado/s?	Las nuevas herramientas legales y políticas anunciadas refuerzan el compromiso del país con la protección de la lactancia materna, asegurando que las madres tengan acceso a los recursos y el apoyo necesario.	
7. ¿Se pueden aplicar los resultados a cualquier medio?	<input checked="" type="checkbox"/>	
Comentario de los avances y brechas en la información	La creación de 103 salas de lactancia es un paso significativo hacia la provisión de entornos adecuados para que las madres puedan amamantar y extraer leche materna de manera cómoda y segura.	
¿El documento será incluido?, comente su respuesta	Sí, la implementación de políticas que promueven la creación de espacios de lactancia en los lugares de trabajo es un avance importante para apoyar a las madres trabajadoras, permitiéndoles equilibrar sus responsabilidades laborales y de lactancia.	
¿El documento será excluido?, comente su respuesta		

<b>Título</b>	Sistema de la Integración Centroamericana.	
<b>Autores, referencia y dirección electrónica:</b>	Sistema de la Integración Centroamericana. (2024). Estudio de Factores individuales sociales e institucionales que promueven la práctica de lactancia materna exclusiva en los Estados miembros del Sistema de la Integración Centroamericana. Disponible en: <a href="https://www.sica.int/download/?odoc_133687_1_14032024.pdf">https://www.sica.int/download/?odoc_133687_1_14032024.pdf</a>	
<b>Año de publicación:</b>	2024	
<b>DOI (revista científica)</b>	N/A es un documento	
<b>Nombre del revisor o revisora</b>	Wendy Cruz	
<b>No correlativo: 11</b>	Fecha: 08 de junio 2024	
<b>Completar con una X si se cumple con cada criterio requerido</b>		
<b>Criterios para revisión</b>	<b>Si</b>	<b>No</b>
1. ¿Se hizo la revisión sobre un tema claramente definido?	X	

2. ¿Buscaron los autores el tipo de artículos adecuado?	X. Informe oficial	
3. ¿Estaban incluidos los estudios importantes y pertinentes?	X	
4. ¿Los autores de la revisión han hecho suficiente esfuerzo para valorar la calidad de los estudios incluidos?	X	
5. ¿Cuál es el resultado global de la revisión?	Sí, encuentran aspectos de alineación de políticas, busca que los miembros del SICA aprendan de las implementaciones exitosas de otros estados miembros y adaptarlas al contexto local, así mismo de programas de desarrollo social: Iniciativas para mejorar las condiciones sociales, como educación y salud.	
6. ¿Cuál es la precisión del resultado/s?	El informe incluye a El Salvador y habla acerca de las integrar políticas regionales en las estrategias nacionales para mayor coherencia y efectividad.	
7. ¿Se pueden aplicar los resultados a cualquier medio?	<u>X</u>	
Comentario de los avances y brechas en la información	Se estima en un 33%, lo que se considera una prevalencia moderada según las últimas encuestas realizadas a nivel de cada país. Este resultado muestra un aumento de aproximadamente un 3% en comparación con el promedio de lactancia materna exclusiva obtenido en las encuestas anteriores.	
¿El documento será incluido?, comente su respuesta	Sí, ya que contiene un análisis de todos los países miembros del SICA relacionados con la LME.	
¿El documento será excluido? comente su respuesta		

<b>Título</b>	Ley Nacer para un parto Respetado y un cuidado cariñoso y sensible para el recién nacido.
<b>Autores, referencia y dirección electrónica:</b>	Gobierno de El Salvador. (2021). <i>Ley Nacer con Cariño</i> . Disponible en: <a href="https://crecerjuntos.gob.sv/Ley_nacer_con_carino.pdf">https://crecerjuntos.gob.sv/Ley_nacer_con_carino.pdf</a>
<b>Año de publicación:</b>	2021
<b>DOI (revista científica)</b>	N/A es un documento
<b>Nombre del revisor o revisora</b>	Wendy Cruz

<b>No correlativo: 12</b>	Fecha: 08 de junio 2024	
<b>Completar con una X si se cumple con cada criterio requerido</b>		
<b>Criterios para revisión</b>	<b>Si</b>	<b>No</b>
1. ¿Se hizo la revisión sobre un tema claramente definido?	X	
2. ¿Buscaron los autores el tipo de artículos adecuado?	X. Ley oficial	
3. ¿Estaban incluidos los estudios importantes y pertinentes?	X	
4. ¿Los autores de la revisión han hecho suficiente esfuerzo para valorar la calidad de los estudios incluidos?	X	
5. ¿Cuál es el resultado global de la revisión?	Centra la atención integral y humanizada: Promoción de prácticas que aseguren un trato digno y respetuoso a las madres y recién nacidos.	
6. ¿Cuál es la precisión del resultado/s?	Derechos de las Madres y Recién Nacidos: Garantía de derechos fundamentales y protección durante el proceso de nacimiento.	
7. ¿Se pueden aplicar los resultados a cualquier medio?	X	
Comentario de los avances y brechas en la información	Sí, El Salvador ha establecidos políticas y leyes realizando practicas con evidencia científica relacionados con la atención de embarazo, parto y post parto.	
¿El documento será incluido?, comente su respuesta	Sí, ya que contiene una gama de información en materia de la atención para lograr un parto respetado y cuidados cariñosos y sensibles del recién nacido, incluidos la LM en la primera hora de vida.	
¿El documento será excluido? comente su respuesta		

<b>Título</b>	<i>Últimas investigaciones sobre la lactancia materna.</i>
<b>Autores, referencia y dirección electrónica:</b>	González, M. (2023). <i>Últimas investigaciones sobre la lactancia materna</i> . Colmeza. Disponible en: <a href="https://www.colmeza.com/images/pdf/Documentos/pecho_lactante_ultimas_investigaciones.pdf">https://www.colmeza.com/images/pdf/Documentos/pecho_lactante_ultimas_investigaciones.pdf</a>
<b>Año de publicación:</b>	2023
<b>DOI (revista científica)</b>	N/A es un documento

<b>Nombre del revisor o revisora</b>	Wendy Cruz	
<b>No correlativo: 13</b>	Fecha: 08 de junio 2024	
<b>Completar con una X si se cumple con cada criterio requerido</b>		
<b>Criterios para revisión</b>	<b>Si</b>	<b>No</b>
1. ¿Se hizo la revisión sobre un tema claramente definido?	X	
2. ¿Buscaron los autores el tipo de artículos adecuado?	X. Informe de investigación.	
3. ¿Estaban incluidos los estudios importantes y pertinentes?	X	
4. ¿Los autores de la revisión han hecho suficiente esfuerzo para valorar la calidad de los estudios incluidos?	X	
5. ¿Cuál es el resultado global de la revisión?	Sí, destaca la importancia de la leche materna en el desarrollo y la salud del lactante. Métodos y consejos para mejorar la experiencia de lactancia tanto para la madre como para el bebé.	
6. ¿Cuál es la precisión del resultado/s?	Resultados de estudios recientes que respaldan la promoción de la lactancia materna exclusiva durante los primeros seis meses de vida.	
7. ¿Se pueden aplicar los resultados a cualquier medio?	X	
Comentario de los avances y brechas en la información	Sí, el documento es apto para que todo el personal conozca sobre las últimas investigaciones en materia de LM. El Salvador posee una educación continúa relacionadas a la temática.	
¿El documento será incluido?, comente su respuesta	Si, ya que el avance de las últimas investigaciones es importante en el desarrollo de nuevos conocimientos de la anatomía de la mama.	
¿El documento será excluido? comente su respuesta		

<b>Título</b>	<i>Reglamento de la Ley Amor Convertido en Alimento</i>	
<b>Autores, referencia y dirección electrónica:</b>	Ministerio de Salud de El Salvador. (2024). <i>Reglamento de la Ley Amor Convertido en Alimento</i> . Disponible en: <a href="https://www.transparencia.gob.sv/institutions/rree/documents/570061/download">https://www.transparencia.gob.sv/institutions/rree/documents/570061/download</a> .	
<b>Año de publicación:</b>	2024	
<b>DOI (revista científica)</b>	N/A es un documento	
<b>Nombre del revisor o revisora</b>	Wendy Cruz	
<b>No correlativo: 14</b>	Fecha: 08 de junio 2024	
<b>Completar con una X si se cumple con cada criterio requerido</b>		
<b>Criterios para revisión</b>	<b>Si</b>	<b>No</b>
1. ¿Se hizo la revisión sobre un tema claramente definido?	X	
2. ¿Buscaron los autores el tipo de artículos adecuado?	X. Ley oficial.	
3. ¿Estaban incluidos los estudios importantes y pertinentes?	X	
4. ¿Los autores de la revisión han hecho suficiente esfuerzo para valorar la calidad de los estudios incluidos?	X	
5. ¿Cuál es el resultado global de la revisión?	Destaca los beneficios para la salud del bebé y la madre. Detalla las campañas y programas implementados para fomentar la lactancia materna.	
6. ¿Cuál es la precisión del resultado/s?	Identifica las barreras existentes y propone medidas para superarlas. A demás la creación de leyes que protegen y promueven la lactancia materna, como permisos de lactancia para trabajadoras.	
7. ¿Se pueden aplicar los resultados a cualquier medio?	<u>X</u>	
Comentario de los avances y brechas en la información	Sí, el documento incluye iniciativas mediáticas para aumentar la conciencia pública sobre los beneficios de la lactancia materna.	
¿El documento será incluido?, comente su respuesta	Si, ya que contiene el marco legal del país sobre la lactancia materna.	
¿El documento será excluido? comente su respuesta		

<b>Título</b>	<i>Escenarios lácteos y microbiota intestinal en los primeros 1000 días</i>	
<b>Autores, referencia y dirección electrónica:</b>	Benavidez, G., Gerold, I., Tabacco, O., & Vinderola, G. (2023). <i>Escenarios lácteos y microbiota intestinal en los primeros 1000 días</i> . Archivos Argentinos de Pediatría, 121(6), e202202851. Recuperado de <a href="https://pesquisa.bvsalud.org/portal/resource/pt/biblio-1518181">https://pesquisa.bvsalud.org/portal/resource/pt/biblio-1518181</a>	
<b>Año de publicación:</b>	2023	
<b>DOI (revista científica)</b>	e202202851	
<b>Nombre del revisor o revisora</b>	Wendy Cruz	
<b>No correlativo: 15</b>	Fecha: 08 de junio 2024	
<b>Completar con una X si se cumple con cada criterio requerido</b>		
<b>Criterios para revisión</b>	<b>Si</b>	<b>No</b>
1. ¿Se hizo la revisión sobre un tema claramente definido?	X	
2. ¿Buscaron los autores el tipo de artículos adecuado?	X. Artículo de revisión	
3. ¿Estaban incluidos los estudios importantes y pertinentes?	X	
4. ¿Los autores de la revisión han hecho suficiente esfuerzo para valorar la calidad de los estudios incluidos?	X	
5. ¿Cuál es el resultado global de la revisión?	Sí, coloca que la nutrición óptima es la leche materna como estándar de oro para la nutrición del bebé. Importancia del microbiota intestinal en la salud del niño.	
6. ¿Cuál es la precisión del resultado/s?	Resultados de estudios recientes que respaldan la promoción de la lactancia materna en el microbiota del recién nacido.	
7. ¿Se pueden aplicar los resultados a cualquier medio?	X	
Comentario de los avances y brechas en la información	Sí, el documento brinda un panorama general de la influencia de la leche materna en el establecimiento del microbiota del recién nacido.	
¿El documento será incluido?, comente su respuesta	Sí, por la calidad de información que posee y es un artículo científico	

<b>Título</b>	Ministerio de Salud, Manual de Lactancia Materna para Atención Primaria	
<b>Autores, referencia y dirección electrónica:</b>	Ministerio de Salud, Manual de Lactancia Materna para Atención Primaria, Managua. Sep. 2010. Disponible en: <a href="https://www.incap.int/index.php/es/listado-de-documentos/lactancia-materna-e-ihan/nicaragua-lactancia-materna-e-ihan/284-manual-de-lactancia-materna-para-la-atencion-primaria-normativa-060/file">https://www.incap.int/index.php/es/listado-de-documentos/lactancia-materna-e-ihan/nicaragua-lactancia-materna-e-ihan/284-manual-de-lactancia-materna-para-la-atencion-primaria-normativa-060/file</a> . Recuperado 20 de abril 2024.	
<b>Año de publicación:</b>	2010	
<b>DOI (revista científica)</b>	N/A es un documento	
<b>Nombre del revisor o revisora</b>	Byron Pérez	
<b>No correlativo:16</b>	Fecha: 08 de junio 2024	
<b>Completar con una X si se cumple con cada criterio requerido</b>		
<b>Criterios para revisión</b>	<b>Si</b>	<b>No</b>
1. ¿Se hizo la revisión sobre un tema claramente definido?	x	
2. ¿Buscaron los autores el tipo de artículos adecuado?	X.	
3. ¿Estaban incluidos los estudios importantes y pertinentes?	X	
4. ¿Los autores de la revisión han hecho suficiente esfuerzo para valorar la calidad de los estudios incluidos?	X	
5. ¿Cuál es el resultado global de la revisión?	Este manual es una herramienta esencial para mejorar la salud materno-infantil y apoyar a las madres y profesionales de la salud en Nicaragua y nos ayuda a comparar la situación de la lactancia materna del país con la región.	
6. ¿Cuál es la precisión del resultado/s?	Promover y apoyar la lactancia materna en Nicaragua, proporcionando información y técnicas a los trabajadores de la salud.	
7. ¿Se pueden aplicar los resultados a cualquier medio?	<u>X</u>	
Comentario de los avances y brechas en la información	En general, el manual es un paso positivo hacia la mejora de la salud materno-infantil, pero podría beneficiarse de la inclusión de más datos empíricos y actualizaciones regulares basadas en nuevas investigaciones	
¿El documento será incluido?, comente su respuesta	Sí, ya que este documento proporciona una orientación específica, información actualizada y una perspectiva local sobre la lactancia materna en Nicaragua y ayuda a la comparativa entre la situación del país con respecto a otros.	

<b>Título</b>	Ley Crecer Juntos.	
<b>Autores, referencia y dirección electrónica:</b>	Ley Crecer Juntos. (2022). Recuperado el 21 de abril de 2024, <a href="https://asp.salud.gob.sv/regulacion/pdf/ley/leycrecerjuntosparalaproteccionintegraldelaprimerainfanciainezyadolescencia-Decreto-431_v1.pdf">https://asp.salud.gob.sv/regulacion/pdf/ley/leycrecerjuntosparalaproteccionintegraldelaprimerainfanciainezyadolescencia-Decreto-431_v1.pdf</a>	
<b>Año de publicación:</b>	2022	
<b>DOI (revista científica)</b>	N/A es un documento	
<b>Nombre del revisor o revisora</b>	Byron Pérez	
<b>No correlativo:17</b>	Fecha: 09 de junio 2024	
<b>Completar con una X si se cumple con cada criterio requerido</b>		
<b>Criterios para revisión</b>	<b>Si</b>	<b>No</b>
1. ¿Se hizo la revisión sobre un tema claramente definido?	x	
2. ¿Buscaron los autores el tipo de artículos adecuado?	X.	
3. ¿Estaban incluidos los estudios importantes y pertinentes?	X	
4. ¿Los autores de la revisión han hecho suficiente esfuerzo para valorar la calidad de los estudios incluidos?	X	
5. ¿Cuál es el resultado global de la revisión?	Esta ley promueve la lactancia materna como un derecho fundamental de los niños, reconociendo sus beneficios para la salud y el desarrollo infantil. Esta ley garantiza el derecho de las madres a amamantar a sus hijos en lugares públicos y establece medidas de apoyo y protección a la lactancia materna en el ámbito laboral, educativo y de salud.	
6. ¿Cuál es la precisión del resultado/s?	Promover y apoyar la lactancia materna, proporcionando información y técnicas a los trabajadores de la salud.	
7. ¿Se pueden aplicar los resultados a	X	

cualquier medio?		
Comentario de los avances y brechas en la información	Ley Crecer Juntos de El Salvador ha avanzado en términos de difusión y discusión en diferentes plataformas. Sin embargo, aún existen brechas en la comprensión completa de la ley, su implementación y los impactos reales que está teniendo en la sociedad.	
¿El documento será incluido?,  comente su respuesta	Si, ya que con a través de este documento se podría analizar cómo esta legislación ha impactado la promoción y apoyo a la lactancia materna en El Salvador, así como identificar posibles áreas de mejora en su implementación para garantizar una mayor protección y apoyo a las madres lactantes.	

<b>Título</b>	Guía para la instalación y funcionamiento de Salas de Lactancia Materna en centros de trabajo	
<b>Autores, referencia y dirección electrónica:</b>	<a href="https://crecerjuntos.gob.sv/dist/documents/guia_salas_lactacia_materna.pdf">https://crecerjuntos.gob.sv/dist/documents/guia_salas_lactacia_materna.pdf</a>	
<b>Año de publicación:</b>	2022	
<b>DOI (revista científica)</b>	N/A es un documento	
<b>Nombre del revisor o revisora</b>	Byron Pérez	
<b>No correlativo:18</b>	Fecha: 09 de junio 2024	
<b>Completar con una X si se cumple con cada criterio requerido</b>		
<b>Criterios para revisión</b>	<b>Si</b>	<b>No</b>
1. ¿Se hizo la revisión sobre un tema claramente definido?	x	
2. ¿Buscaron los autores el tipo de artículos adecuado?	X.	
3. ¿Estaban incluidos los estudios importantes y pertinentes?	X	
4. ¿Los autores de la revisión han hecho suficiente esfuerzo para valorar la calidad de los estudios incluidos?	X	
5. ¿Cuál es el resultado global de la revisión?	Este documento argumenta sobre lo fundamental que es garantizar espacios adecuados para apoyar a las madres trabajadoras en su derecho a la lactancia materna. Una guía valiosa para promover la conciliación laboral y familiar.	
6. ¿Cuál es la precisión del resultado/s?	Promover la lactancia materna en el ámbito laboral facilitando espacios adecuados y apoyando a las madres trabajadoras.	
7. ¿Se pueden aplicar los resultados a cualquier medio?	<u>X</u>	
Comentario de los avances y brechas en la información	Se reflejan avances significativos en la promoción de la lactancia materna en el ámbito laboral. Sin embargo, persisten brechas en su implementación efectiva y en la garantía de su cumplimiento en todos los lugares de trabajo.	
¿El documento será incluido?, comente su respuesta	Si, ya que este documento contribuye y resalta la importancia de apoyar la lactancia materna en el ámbito laboral y ofrecer orientación práctica para su implementación.	
¿El documento será excluido? comente su respuesta		

<b>Título</b>	Sistema Nacional de Navarra. Sentido de coherencia en mujeres lactantes: una revisión de alcance	
<b>Autores, referencia y dirección electrónica:</b>	<a href="https://www.ncbi.nlm.nih.gov/pmc/articles/PMC10913710/pdf/assn-47-01-e1064.pdf">https://www.ncbi.nlm.nih.gov/pmc/articles/PMC10913710/pdf/assn-47-01-e1064.pdf</a>	
<b>Año de publicación:</b>	2021	
<b>DOI (revista científica)</b>	N/A es un documento	
<b>Nombre del revisor o revisora</b>	Byron Pérez	
<b>No correlativo:19</b>	Fecha: 09 de junio 2024	
<b>Completar con una X si se cumple con cada criterio requerido</b>		
<b>Criterios para revisión</b>	<b>Si</b>	<b>No</b>
1. ¿Se hizo la revisión sobre un tema claramente definido?	x	
2. ¿Buscaron los autores el tipo de artículos adecuado?	X.	
3. ¿Estaban incluidos los estudios importantes y pertinentes?	X	
4. ¿Los autores de la revisión han hecho suficiente esfuerzo para valorar la calidad de los estudios incluidos?	X	
5. ¿Cuál es el resultado global de la revisión?	Resultados principales: Un alto nivel de sentido de coherencia materno se relaciona con mayor duración, autoeficacia y disfrute de la lactancia, así como un mayor apego	
6. ¿Cuál es la precisión del resultado/s?	Analizar el sentido de coherencia en mujeres lactantes, identificar los recursos generales de resistencia que lo modulan y determinar las intervenciones profesionales que lo promueven	
7. ¿Se pueden aplicar los	<u>X</u>	

resultados a cualquier medio?		
Comentario de los avances y brechas en la información	Falta de información específica sobre las estrategias que adoptan las madres lactantes para potenciar su sentido de coherencia.	
¿El documento será incluido?,	Si, ya que evaluar el sentido de coherencia puede ayudar a identificar mujeres con mayor riesgo de destete temprano y mejorar la experiencia de lactancia materna	

<b>Título</b>	Organización Mundial de la Salud. “La OMS y el UNICEF advierten de que los países no están acabando con la comercialización nociva de los sucedáneos de la leche materna”	
<b>Autores, referencia y dirección electrónica:</b>	<a href="https://www.who.int/es/news/item/27-05-2020-countries-failing-to-stop-harmful-marketing-of-breast-milk-substitutes-warn-who-and-unicef">https://www.who.int/es/news/item/27-05-2020-countries-failing-to-stop-harmful-marketing-of-breast-milk-substitutes-warn-who-and-unicef</a>	
<b>Año de publicación:</b>	2020	
<b>DOI (revista científica)</b>	N/A es un comunicado de prensa	
<b>Nombre del revisor o revisora</b>	Byron Pérez	
<b>No correlativo:20</b>	Fecha: 10 de junio 2024	
<b>Completar con una X si se cumple con cada criterio requerido</b>		
<b>Criterios para revisión</b>	<b>Si</b>	<b>No</b>
1. ¿Se hizo la revisión sobre un tema claramente definido?	x	
2. ¿Buscaron los autores el tipo de artículos adecuado?	X.	
3. ¿Estaban incluidos los estudios importantes y pertinentes?	X	
4. ¿Los autores de la revisión han hecho suficiente esfuerzo para valorar la calidad de los estudios incluidos?	X	
5. ¿Cuál es el resultado global de la revisión?	Este comunicado de prensa refleja la necesidad de fortalecer la legislación y el apoyo a la lactancia materna frente a la comercialización agresiva de alternativas	

6. ¿Cuál es la precisión del resultado/s?	El comunicado pretende destacar la importancia de la lactancia materna y los riesgos de la promoción inapropiada de sucedáneos de la leche materna, especialmente durante la pandemia de COVID-19.	
7. ¿Se pueden aplicar los resultados a cualquier medio?	<u>X</u>	
Comentario de los avances y brechas en la información	La mayoría de los países no prohíben completamente la promoción de sucedáneos en centros sanitarios. De los 194 países analizados, 136 han implementado medidas legales relacionadas con el Código Internacional de Comercialización de Sucédáneos de la Leche Materna, con 44 países fortaleciendo su reglamentación en los últimos dos años.	
¿El documento será incluido?, comente su respuesta	Si, ya que este documento proporciona una perspectiva integral sobre los desafíos y las políticas relacionadas con la lactancia materna en el contexto de una crisis sanitaria global.	

<b>Título</b>	Organización Mundial de la Salud. Informe “Cómo influye la mercadotecnia de los sucedáneos de la leche materna en nuestras decisiones sobre la alimentación infantil”	
<b>Autores, referencia y dirección electrónica:</b>	<a href="https://www.paho.org/es/noticias/22-2-2022-mas-mitad-progenitores-embarazadas-estan-expuestos-mercadotecnia-abusiva">https://www.paho.org/es/noticias/22-2-2022-mas-mitad-progenitores-embarazadas-estan-expuestos-mercadotecnia-abusiva</a>	
<b>Año de publicación:</b>	2022	
<b>DOI (revista científica)</b>	N/A es un comunicado de prensa	
<b>Nombre del revisor o revisora</b>	Byron Pérez	
<b>No correlativo:21</b>	Fecha: 10 de junio 2024	
<b>Completar con una X si se cumple con cada criterio requerido</b>		
<b>Criterios para revisión</b>	<b>Si</b>	<b>No</b>
1. ¿Se hizo la revisión sobre un tema claramente	x	

definido?		
2. ¿Buscaron los autores el tipo de artículos adecuado?	X.	
3. ¿Estaban incluidos los estudios importantes y pertinentes?	X	
4. ¿Los autores de la revisión han hecho suficiente esfuerzo para valorar la calidad de los estudios incluidos?	X	
5. ¿Cuál es el resultado global de la revisión?	Este comunicado de prensa destaca la necesidad de políticas más estrictas para contrarrestar la mercadotecnia engañosa y apoyar la lactancia materna.	
6. ¿Cuál es la precisión del resultado/s?	Promover el Cumplimiento del Código Internacional e instar a la aplicación y cumplimiento del Código Internacional de Comercialización de Sucedáneos de la Leche Materna para proteger a las madres y sus hijos.	
7. ¿Se pueden aplicar los resultados a cualquier medio?	X	
Comentario de los avances y brechas en la información	A nivel mundial, aún estamos lejos de alcanzar la meta del 50% de lactancia materna exclusiva en los primeros seis meses.	
¿El documento será incluido?, comente su respuesta	Si, ya que este comunicado proporciona información actualizada y relevante sobre la promoción de la lactancia materna y sus desafíos, lo que lo convierte en una fuente valiosa de información.	
¿El documento será excluido? comente su respuesta		

<b>Título</b>	Organización Panamericana de la Salud. Comercialización de sucedáneos de la leche materna: implementación nacional del código internacional, informe de situación 2022.
<b>Autores, referencia y dirección electrónica:</b>	<a href="https://www.who.int/publications/i/item/9789240048799">https://www.who.int/publications/i/item/9789240048799</a>
<b>Año de publicación:</b>	2022

<b>DOI (revista científica)</b>	9789240048799	
<b>Nombre del revisor o revisora</b>	Byron Pérez	
<b>No correlativo:22</b>	Fecha: 11 de junio 2024	
<b>Completar con una X si se cumple con cada criterio requerido</b>		
<b>Criterios para revisión</b>	<b>Si</b>	<b>No</b>
1. ¿Se hizo la revisión sobre un tema claramente definido?	x	
2. ¿Buscaron los autores el tipo de artículos adecuado?	X.	
3. ¿Estaban incluidos los estudios importantes y pertinentes?	X	
4. ¿Los autores de la revisión han hecho suficiente esfuerzo para valorar la calidad de los estudios incluidos?	X	
5. ¿Cuál es el resultado global de la revisión?	Este informe proporciona información actualizada sobre el estado de aplicación del Código Internacional de Comercialización de Sucedáneos de la Leche Materna (BMS) y subsiguientes Resoluciones de la Asamblea Mundial de la Salud (denominados colectivamente como "el Código") en los países.	
6. ¿Cuál es la precisión del resultado/s?	Analizar la implementación nacional del Código Internacional de Comercialización de Sucedáneos de la Leche Materna.	
7. ¿Se pueden aplicar los resultados a cualquier medio?	<u>X</u>	
Comentario de los avances y brechas en la información	Entre las brechas podemos mencionar la necesidad de adaptar las medidas legales al entorno digital cambiante y las nuevas estrategias de marketing.	
¿El documento será incluido?, comente su respuesta	Si, ya que este artículo proporciona un análisis detallado de las medidas legales internacionales relacionadas con el Código	
¿El documento será excluido? comente su respuesta		

<b>Título</b>	The Lancet. Breastfeeding: crucially important, but increasingly challenged in a market-driven world	
<b>Autores, referencia y dirección electrónica:</b>	<a href="https://www.thelancet.com/action/showPdf?pii=S0140-6736%2822%2901932-8">https://www.thelancet.com/action/showPdf?pii=S0140-6736%2822%2901932-8</a>	
<b>Año de publicación:</b>	2023	
<b>DOI (revista científica)</b>	10.1016/S0140-6736(22)01932-8	
<b>Nombre del revisor o revisora</b>	Byron Pérez	
<b>No correlativo:23</b>	Fecha: 11 de junio 2024	
<b>Completar con una X si se cumple con cada criterio requerido</b>		
<b>Criterios para revisión</b>	<b>Si</b>	<b>No</b>
1. ¿Se hizo la revisión sobre un tema claramente definido?	x	
2. ¿Buscaron los autores el tipo de artículos adecuado?	X.	
3. ¿Estaban incluidos los estudios importantes y pertinentes?	X	
4. ¿Los autores de la revisión han hecho suficiente esfuerzo para valorar la calidad de los estudios incluidos?	X	
5. ¿Cuál es el resultado global de la revisión?	Destaca la importancia crucial de la lactancia materna para la supervivencia, crecimiento y desarrollo óptimo de infantes y niños pequeños, y su papel en la prevención de enfermedades y la promoción de la salud a largo plazo.	
6. ¿Cuál es la precisión del resultado/s?	Examinar cómo las características individuales de la madre y el bebé interactúan con los determinantes de la lactancia materna en diferentes niveles, cómo estas interacciones afectan los resultados de la lactancia y qué políticas e intervenciones son necesarias para lograr una lactancia óptima.	
7. ¿Se pueden aplicar los resultados a cualquier medio?	X	
Comentario de los avances y brechas en la información	Examinar los desafíos que enfrentan las madres para amamantar en un mundo impulsado por el mercado, incluyendo la influencia de la industria de fórmulas infantiles y la falta de apoyo adecuado.	

¿El documento será incluido?, comente su respuesta	Si, ya que este articulo aborda la importancia crucial de la lactancia materna y los desafíos que enfrenta en un mundo impulsado por el mercado.	
---	--	--

<b>Título</b>	The Lancet. Marketing of commercial milk formula: a system to capture parents, communities, science, and policy (2023)
<b>Autores, referencia y dirección electrónica:</b>	Marketing of commercial milk formula: a system to capture parents, communities, science, and policy (thelancet.com)
<b>Año de publicación:</b>	2023
<b>DOI (revista científica)</b>	10.1016/S0140-6736(22)01931-6
<b>Nombre del revisor o revisora</b>	Byron Pérez
<b>No correlativo:24</b>	Fecha: 11 de junio 2024

**Completar con una X si se cumple con cada criterio requerido**

<b>Criterios para revisión</b>	<b>Si</b>	<b>No</b>
1. ¿Se hizo la revisión sobre un tema claramente definido?	x	
2. ¿Buscaron los autores el tipo de artículos adecuado?	X.	
3. ¿Estaban incluidos los estudios importantes y pertinentes?	X	
4. ¿Los autores de la revisión han hecho suficiente esfuerzo para valorar la calidad de los estudios incluidos?	X	
5. ¿Cuál es el resultado global de la revisión?	El artículo analiza cómo el marketing de fórmulas lácteas comerciales (CMF) afecta negativamente la alimentación infantil y la lactancia materna. Aquí hay un resumen de los puntos clave	
6. ¿Cuál es la precisión del resultado/s?	Describir cómo el marketing de las fórmulas lácteas comerciales (FLC) afecta a las familias, profesionales de la salud, la ciencia y los procesos políticos.	
7. ¿Se pueden aplicar los resultados a cualquier medio?	<u>X</u>	

Comentario de los avances y brechas en la información	La necesidad de acciones continuas para proteger y promover la lactancia materna frente a la influencia del marketing comercial de sucedáneos de la leche materna.	
¿El documento será incluido?, comente su respuesta	Si, ya que este artículo aborda el impacto de la mercadotecnia de fórmulas lácteas comerciales en la lactancia materna, un tema relevante y actual.	
¿El documento será excluido? comente su respuesta		

<b>Título</b>	The Lancet. The political economy of infant and young child feeding: confronting corporate power, overcoming structural barriers, and accelerating progress (2023)	
<b>Autores, referencia y dirección electrónica:</b>	The political economy of infant and young child feeding: confronting corporate power, overcoming structural barriers, and accelerating progress (thelancet.com)	
<b>Año de publicación:</b>	2023	
<b>DOI (revista científica)</b>	10.1016/S0140-6736(22)01933-X	
<b>Nombre del revisor o revisora</b>	Byron Pérez	
<b>No correlativo:25</b>	Fecha: 11 de junio 2024	
<b>Completar con una X si se cumple con cada criterio requerido</b>		
<b>Criterios para revisión</b>	<b>Si</b>	<b>No</b>
1. ¿Se hizo la revisión sobre un tema claramente definido?	x	
2. ¿Buscaron los autores el tipo de artículos adecuado?	X.	
3. ¿Estaban incluidos los estudios importantes y pertinentes?	X	
4. ¿Los autores de la revisión han hecho suficiente esfuerzo para	X	

valorar la calidad de los estudios incluidos?		
5. ¿Cuál es el resultado global de la revisión?	El artículo revisa la economía política de la alimentación infantil y joven, destacando: poder de la Industria, barreras estructurales, reformas necesarias y derechos humanos.	
6. ¿Cuál es la precisión del resultado/s?	Analizar las razones sociales, políticas y económicas detrás de la baja tasa de lactancia materna en el mundo, a pesar de la creciente evidencia sobre su valor e importancia.	
7. ¿Se pueden aplicar los resultados a cualquier medio?	<u>X</u>	
Comentario de los avances y brechas en la información	Se presentan razones por las cuales los sistemas de salud a menudo no brindan protección, promoción y apoyo adecuados para la lactancia materna, incluyendo sistemas de poder biomédicos y de género, influencia comercial y políticas fiscales restrictivas.	
¿El documento será incluido?, comente su respuesta	Si, ya que este artículo examina las razones sociales, políticas y económicas que afectan las tasas de lactancia a nivel mundial.	
¿El documento será excluido? comente su respuesta		

<b>Título</b>	La Serie de Lancet de Lactancia Materna.	
<b>Autores, referencia y dirección electrónica:</b>	<a href="https://www.thelancet.com/pb-assets/Lancet/infographics/the-2023-lancet-series-breastfeeding/Spanish-1677001212660.pdf">https://www.thelancet.com/pb-assets/Lancet/infographics/the-2023-lancet-series-breastfeeding/Spanish-1677001212660.pdf</a>	
<b>Año de publicación:</b>	2023	
<b>DOI (revista científica)</b>	N/A es un documento	
<b>Nombre del revisor o revisora</b>	Byron Pérez	
<b>No correlativo:26</b>	Fecha: 12 de junio 2024	
<b>Completar con una X si se cumple con cada criterio requerido</b>		
<b>Criterios para revisión</b>	<b>Si</b>	<b>No</b>
1. ¿Se hizo la revisión sobre un tema claramente definido?	x	

2. ¿Buscaron los autores el tipo de artículos adecuado?	X.	
3. ¿Estaban incluidos los estudios importantes y pertinentes?	X	
4. ¿Los autores de la revisión han hecho suficiente esfuerzo para valorar la calidad de los estudios incluidos?	X	
5. ¿Cuál es el resultado global de la revisión?	Refleja la importancia de la lactancia materna y la necesidad de políticas de apoyo para mejorar la salud y el bienestar de las madres y sus hijos.	
6. ¿Cuál es la precisión del resultado/s?	Destacar la importancia de la lactancia materna y los desafíos que enfrenta debido a la prevalencia de fórmulas comerciales infantiles (FCI).	
7. ¿Se pueden aplicar los resultados a cualquier medio?	<u>X</u>	
Comentario de los avances y brechas en la información	Existen desigualdades de género, socioeconómicas y prácticas de comercialización engañosa que afectan la lactancia materna.	
¿El documento será incluido?, comente su respuesta	Si, ya que este documento sugiere medidas como legislación efectiva, apoyo en el lugar de trabajo y educación en salud para promover la lactancia materna.	
¿El documento será excluido? comente su respuesta		

<b>Título</b>	World Health Organization: WHO. (2016, 9 mayo). Las leyes para proteger la lactancia materna son inadecuadas en la mayoría de los países. World Health Organization: WHO.
<b>Autores, referencia y dirección electrónica:</b>	<a href="https://www.who.int/es/news/item/09-05-2016-laws-to-protect-breastfeeding-inadequate-in-most-countries">https://www.who.int/es/news/item/09-05-2016-laws-to-protect-breastfeeding-inadequate-in-most-countries</a>
<b>Año de publicación:</b>	2016
<b>DOI (revista científica)</b>	N/A es un comunicado de prensa
<b>Nombre del revisor o revisora</b>	Byron Pérez

<b>No correlativo:27</b>	Fecha: 12 de junio 2024	
<b>Completar con una X si se cumple con cada criterio requerido</b>		
<b>Criterios para revisión</b>	<b>Si</b>	<b>No</b>
1. ¿Se hizo la revisión sobre un tema claramente definido?	x	
2. ¿Buscaron los autores el tipo de artículos adecuado?	X.	
3. ¿Estaban incluidos los estudios importantes y pertinentes?	X	
4. ¿Los autores de la revisión han hecho suficiente esfuerzo para valorar la calidad de los estudios incluidos?	X	
5. ¿Cuál es el resultado global de la revisión?	Refleja una visión general de los esfuerzos y desafíos actuales en la promoción de la lactancia materna a nivel mundial.	
6. ¿Cuál es la precisión del resultado/s?	Este documento destaca la importancia de la legislación adecuada y el monitoreo para proteger la salud de los bebés y apoyar a las madres en la lactancia materna.	
7. ¿Se pueden aplicar los resultados a cualquier medio?	<u>X</u>	
Comentario de los avances y brechas en la información	A pesar de los esfuerzos, muchas madres aún reciben información errónea o sesgada a través de la publicidad de sucedáneos de la leche materna, lo que puede socavar la confianza en la lactancia materna.	
¿El documento será incluido?, comente su respuesta	Si, ya que este documento proporciona una visión general de los progresos realizados y los desafíos pendientes en la promoción de la lactancia materna a nivel mundial.	
¿El documento será excluido? comente su respuesta		

<b>Título</b>	Contexto internacional - GIFA. (2024, February 5). GIFA.
<b>Autores, referencia y dirección electrónica:</b>	<a href="https://www.who.int/es/news/item/09-05-2016-laws-to-protect-breastfeeding-inadequate-in-most-countries">https://www.who.int/es/news/item/09-05-2016-laws-to-protect-breastfeeding-inadequate-in-most-countries</a>

<b>Año de publicación:</b>	2016	
<b>DOI (revista científica)</b>	N/A es un comunicado de prensa	
<b>Nombre del revisor o revisora</b>	Byron Pérez	
<b>No correlativo:28</b>	Fecha: 12 de junio 2024	
<b>Completar con una X si se cumple con cada criterio requerido</b>		
<b>Criterios para revisión</b>	<b>Si</b>	<b>No</b>
1. ¿Se hizo la revisión sobre un tema claramente definido?	x	
2. ¿Buscaron los autores el tipo de artículos adecuado?	X.	
3. ¿Estaban incluidos los estudios importantes y pertinentes?	X	
4. ¿Los autores de la revisión han hecho suficiente esfuerzo para valorar la calidad de los estudios incluidos?	X	
5. ¿Cuál es el resultado global de la revisión?	Refleja la importancia de la lactancia materna para la salud infantil y materna, así como los esfuerzos internacionales para su promoción y protección	
6. ¿Cuál es la precisión del resultado/s?	Destacar la importancia de la lactancia materna y las políticas internacionales que la apoyan.	
7. ¿Se pueden aplicar los resultados a cualquier medio?	<u>X</u>	
Comentario de los avances y brechas en la información	A pesar de las regulaciones, existen violaciones al Código Internacional por parte de empresas que producen sucedáneos de la leche materna, lo que representa una brecha importante en la protección de la lactancia.	
¿El documento será incluido?, comente su respuesta	Si, ya que este documento proporciona una perspectiva integral y actualizada sobre la lactancia materna y su impacto en la sociedad.	
¿El documento será excluido? comente su respuesta		

<b>Título</b>	Baby-Friendly Hospital Initiative. (n.d.). UNICEF.	
<b>Autores, referencia y dirección electrónica:</b>	<a href="https://www.unicef.org/documents/baby-friendly-hospital-initiative">https://www.unicef.org/documents/baby-friendly-hospital-initiative</a>	
<b>Año de publicación:</b>	2018	
<b>DOI (revista científica)</b>	N/A es un documento	
<b>Nombre del revisor o revisora</b>	Byron Pérez	
<b>No correlativo:29</b>	Fecha: 12 de junio 2024	
<b>Completar con una X si se cumple con cada criterio requerido</b>		
<b>Criterios para revisión</b>	<b>Si</b>	<b>No</b>
1. ¿Se hizo la revisión sobre un tema claramente definido?	x	
2. ¿Buscaron los autores el tipo de artículos adecuado?	X.	
3. ¿Estaban incluidos los estudios importantes y pertinentes?	X	
4. ¿Los autores de la revisión han hecho suficiente esfuerzo para valorar la calidad de los estudios incluidos?	X	
5. ¿Cuál es el resultado global de la revisión?	El documento proporciona una guía detallada sobre la Iniciativa Hospital Amigo del Niño (IHAN) revisada por la OMS y UNICEF, que se centra en proteger, promover y apoyar la lactancia materna en instalaciones que ofrecen servicios de maternidad y neonatales.	
6. ¿Cuál es la precisión del resultado/s?	Presentar una versión revisada de los “Diez Pasos para una Lactancia Materna Exitosa” y orientación para su implementación efectiva en las instalaciones de salud.	
7. ¿Se pueden aplicar los resultados a cualquier medio?	<u>X</u>	
Comentario de los avances y brechas en la información	Reconoce los desafíos en la implementación, como la dependencia de individuos comprometidos y la necesidad de recursos continuos.	
¿El documento será incluido?, comente su respuesta	Si, ya que este documento enfatiza la integración de la IHAN en el sistema de salud para lograr una cobertura universal y sostenibilidad.	
¿El documento será excluido? comente su respuesta		

<b>Título</b>	<i>La promoción de una alimentación saludable: Informe de la Comisión para Acabar con la Obesidad Infantil.</i>	
<b>Autores, referencia y dirección electrónica:</b>	Organización Mundial de la Salud. (2017). <i>La promoción de una alimentación saludable: Informe de la Comisión para Acabar con la Obesidad Infantil</i> . Recuperado de <a href="https://iris.who.int/bitstream/handle/10665/255731/WHO_NMH_NHD_14.7_spa.pdf?sequence=1">https://iris.who.int/bitstream/handle/10665/255731/WHO_NMH_NHD_14.7_spa.pdf?sequence=1</a>	
<b>Año de publicación:</b>	2017	
<b>DOI (revista científica)</b>	N/A es un documento	
<b>Nombre del revisor o revisora</b>	Wendy Cruz	
<b>No correlativo: 30</b>	Fecha: 25 de junio 2024	
<b>Completar con una X si se cumple con cada criterio requerido</b>		
<b>Criterios para revisión</b>	<b>Si</b>	<b>No</b>
1. ¿Se hizo la revisión sobre un tema claramente definido?	x	
2. ¿Buscaron los autores el tipo de artículos adecuado?	X.	
3. ¿Estaban incluidos los estudios importantes y pertinentes?	X	
4. ¿Los autores de la revisión han hecho suficiente esfuerzo para valorar la calidad de los estudios incluidos?	X	
5. ¿Cuál es el resultado global de la revisión?	La lactancia materna exclusiva es crucial para la supervivencia y salud infantil, proporcionando nutrientes esenciales y protección contra infecciones.	
6. ¿Cuál es la precisión del resultado/s?	Incrementar la tasa de lactancia materna exclusiva durante los primeros 6 meses hasta al menos un 50% para 2025.	
7. ¿Se pueden aplicar los resultados a cualquier medio?	Sí, ya que El Salvador es uno de los países unidos al Código Internacional de Comercialización de leche materna,	
Comentario de los avances y brechas en la información	Los factores socioculturales, sistemas de salud y comerciales, y falta de conocimiento contribuyen a las bajas tasas de lactancia materna exclusiva	
¿El documento será incluido?,	Si, ya que contiene numerosas referencias y estudios que respaldan sus afirmaciones, lo que puede enriquecer la base de datos de la revisión.	
¿El documento será excluido? comente su respuesta		

### Anexo 3: Flujograma de búsqueda de información.

