

Revista

Época 1 Año 1 N°1 Junio 2013

Proyección Social

Universidad de El Salvador



**SECRETARÍA DE
PROYECCIÓN SOCIAL**
DE LA MANO CON LA COMUNIDAD

172 Aniversario de Fundación de la UES
1841-2013

“HACIA LA LIBERTAD POR LA CULTURA”

Índice

Contenido	Página
Editorial	
Autoridades Universitarias.....	3
Proyección Social en Acción	
Facultad Multidisciplinaria Paracentral	
Trabaja en el fortalecimiento de la Proyección Social.....	4
Facultad Multidisciplinaria Oriental	
Le apuesta al deporte.....	6
Facultad Multidisciplinaria de Occidente	
Enseñando y transformando.....	8
Facultad de Ingeniería y Arquitectura	
Coordinación para la proyección de la facultad.....	10
Facultad de Ciencias Agronómicas	
De la mano con el sector agropecuario.....	12
Facultad de Ciencias Naturales y Matemática	
Fomentando la Proyección Social.....	14
Facultad de Ciencias Económicas	
Un nuevo vínculo con la sociedad.....	16
Facultad de Ciencias y Humanidades	
Trabajando con la sociedad salvadoreña.....	18
Facultad de Medicina	
Visibilizando logros.....	20
Facultad de Química y Farmacia	
Impulsando la prevención.....	22
Facultad de Odontología	
Educando en salud bucal.....	24
Reportaje Especial	
La Historia de la Universidad de El Salvador.....	26
Inserción al Mercado Laboral	
Bolsa de Trabajo UES.....	29
Espacio Estudiantil	
Un esfuerzo a favor de la comunidad universitaria.....	31
ASEA Contribuyendo a la formación académica.....	32
AESARTES Rompiendo esquemas y unificando esfuerzos.....	33
Un Proyecto de beneficio por la hidrofauna salvadoreña.....	34
Voluntariado	
Tu voluntad símbolo de solidaridad.....	36
Opinión.....	38
Huellas	
Haciendo historia en la UES.....	40
Expresión Artística	
"El arte un papel transformador en la sociedad".....	42
Deportes	
Vínculo entre Cultura y Deporte.....	44
La furia puma continua.....	46

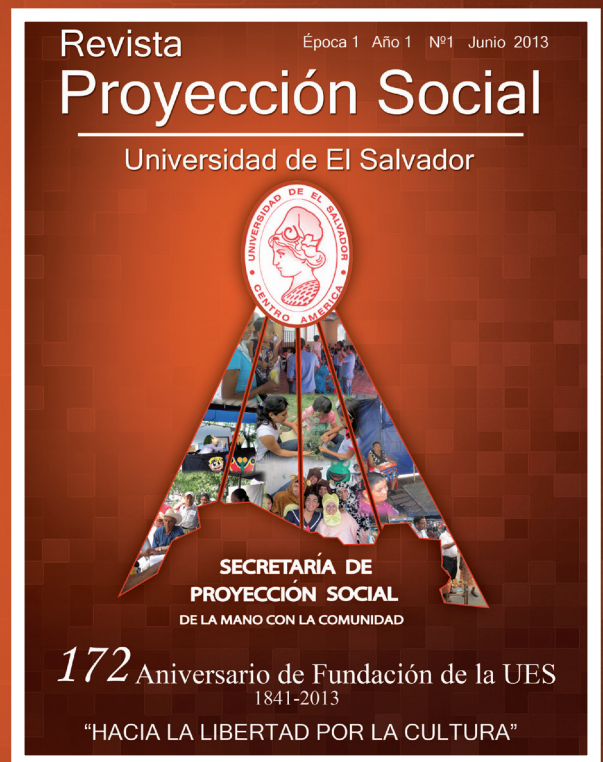

Rector

Ing. Mario Roberto Nieto Lovo

Vicerrectora Académica

MsD. Ana María Glower de Alvarado

Secretaria General

Dra. Ana Leticia Zavaleta de Amaya

Secretario de Proyección Social

Ing. Miguel Ángel Rodríguez Arias

Redacción

Ts. Yolanda Montenegro de Solórzano

Lic. Carlos Barahona Benítez

Br. Marielos Beatriz Cartagena Ramos

Br. Ileana Patricia Corado Franco

Consejo Editorial

Ing. Miguel Ángel Rodríguez Arias

Lic. Carlos Ernesto Deras Cortez

Lic. Rubén Edgardo Sánchez Torres

Licda. Sindy Santos

Diseño

Br. Iris Verónica Luna



Ing. Mario Roberto Nieto
Lovo
Rector



MsD. Ana María Glower de
Alvarado
Vicerrectora Académica



Ing. Miguel Ángel Rodríguez
Arias
**Secretario de
Proyección Social**

El Compromiso Social, es uno de los Principios que rige a nuestra Institución y este define que la Universidad actuará con un espíritu solidario a favor de todos, priorizando a los sectores más vulnerables, a partir del respeto a la institucionalidad, la democracia, el interés público, la igualdad, la equidad, la libertad, la justicia y el derecho a la vida. A partir de ello asumimos como reto estratégico el compromiso social y cultural fortaleciendo a través de la Proyección Social, la relación de la Universidad con la sociedad.

Como un aporte de nuestra gestión para fortalecer ese vínculo entre la comunidad universitaria y la sociedad salvadoreña, nos complace poner a su disposición la Revista "Proyección Social", como órgano de difusión para dar a conocer las acciones que en materia de Proyección Social realizan los estudiantes, docentes, administrativos y profesionales de todas las facultades.

La Proyección Social, es una función sustantiva del quehacer académico, articula la Docencia y la Investigación para beneficiar con el conocimiento de la Universidad, a las grandes mayorías, con programas, proyectos, planes y acciones, acordes a las necesidades de las comunidades y de la formación integral de los estudiantes.

La relación que vincula a la Universidad con la sociedad, el estado y los sectores productivos, es un espacio que le permite a nuestra institución un estatus privilegiado en la labor académica, científica y tecnológica, para analizar permanentemente las necesidades y aportar con calidad y oportunidad generando cambios importantes en la sociedad. En esa dinámica, la Revista "Proyección Social" que ahora nos satisface institucionalizar, contiene aportes de las facultades y del nivel central, que reafirman el cumplimiento de nuestro compromiso social.

Como uno de los fines de la Universidad de El Salvador, la Proyección Social, contribuye a formar profesionales capacitados y con un sentido humanístico; realizando actividades con objetivos académicos, investigativos y de servicio, que a partir de las necesidades y la realidad del país, permite tomar conciencia de la problemática social e incidir en su transformación y superación.

Los esfuerzos que la Universidad realiza para aportar a las comunidades, son desconocidos por las y los universitarios; ante esta realidad, en coherencia con la misión y los nuevos desafíos institucionales, la Secretaría de Proyección Social, se honra en presentar, la edición No. 1 de la Revista "Proyección Social", como órgano de difusión para que estudiantes, docentes, investigadores, administrativos, profesionales y entidades con quienes nos vinculamos, conozcan y compartan sus acciones de compromiso social. La Revista "Proyección Social", se editará cada seis meses y es un espacio abierto para quienes estén interesados en compartir sus experiencias y aportes a las comunidades; cuenta con una sección denominada espacio estudiantil, ahí los estudiantes darán a conocer sus actividades que dinamiza el quehacer académico de nuestra institución. En su génesis agradecemos el decidido apoyo de las autoridades centrales, Jefes de Proyección Social, al equipo de diseño y redacción que han hecho posible este aporte a la Universidad y a la Sociedad Salvadoreña.

Facultad Multidisciplinaria Paracentral

Trabaja en el fortalecimiento de la Proyección Social



Licda. Elida Consuelo Figueroa de Figueroa
Jefa de Proyección Social Facultad
Multidisciplinaria Paracentral

La Proyección Social de ésta Facultad, se visualiza como un ente de apoyo de algunas comunidades, instituciones públicas y privadas de la zona paracentral. El año 2012 lo culminaron llevando una sonrisa a niños y niñas de la comunidad Línea Férrea del Cantón San Antonio Caminos, en el departamento de San Vicente, con la entrega de juguetes que donaron estudiantes, administrativos y docentes de la Facultad.

Uno de los retos para el 2013, según la Jefa de la Unidad de Proyección Social, Elida de Figueroa, es trabajar por la sistematización de la información que se genera en la referida Unidad, para facilitar la organización y control, garantizando la integridad y verificación del Servicio Social.

Varios proyectos para el 2013

El año pasado se ejecutaron 107 proyectos en las áreas de educación, informática, administración, contable y financiera, medio ambiente, agrícola y desarrollo local, a través del Servicio Social que realizaron estudiantes de las diferentes carreras que se imparten en la Facultad.



Desde enero hasta marzo del 2013 se están desarrollando 69 proyectos, 12 de éstos están orientados a contribuir con la reducción del analfabetismo en el departamento de San Vicente.

Participación de estudiantes voluntarios, docentes y Coordinadores de las Sub Unidades de Proyección Social, en la entrega de juguetes el día 12 de diciembre de 2012.



Uno de los logros en el año 2012 es la realización de talleres con los coordinadores de las Sub Unidades de Proyección Social y Técnicos de la Secretaría de la Proyección Social, para diseñar instrumentos, revisar y modificar el Manual de Procedimientos del Servicio Social para la operativización de éste. Algunos de los obstáculos que se encuentran latentes, es el tiempo que demanda atender la carga académica por parte de algunos docentes, y miembros de la Unidad de Proyección Social de la Facultad Multidisciplinaria Paracentral, limitando la participación para desarrollar de manera eficiente las acciones de esta entidad.

Uno de los retos para el 2013, es generar una base de datos para que la información de todos los proyectos que se realizan estén sistematizados y digitalizados.

La Licda. Figueroa afirma que a pesar de los diversos obstáculos, se están realizando esfuerzos por fortalecer la Proyección Social de la zona, con la participación de algunos docentes, estudiantes y voluntarios de la Facultad Multidisciplinaria Paracentral.



Donación y entrega de juguetes en el caserío Línea Férrea del Cantón San Antonio Caminos, San Vicente, 12 de diciembre de 2012.

Facultad Multidisciplinaria Oriental



Lic. Rubén Edgardo Sánchez Torres
Jefe de Proyección Social
Facultad Multidisciplinaria Oriental

Le apuesta al deporte

El acercamiento a las comunidades más alejadas, el contacto con la gente que lo necesita y la participación de jóvenes en Servicio Social para ayudar a las personas de oriente, es parte de los objetivos fijados para este año por parte de la Unidad de Proyección Social de la Facultad Multidisciplinaria de Oriente.

La coordinación por medio de las Sub Unidades de los ocho departamentos que la integran, hacen que el

trabajo que llevan a cabo los estudiantes en Servicio Social en proyectos como la alfabetización, cosechen frutos en corto tiempo, muestra de ello es la declaración de tres municipios de San Miguel como libres de analfabetismo. El deporte ha sido el área de mayor apuesta para la Proyección Social de la Facultad Multidisciplinaria de Oriente, puesto que la participación en torneos de fútbol, carrera aeróbica y escuela de verano fue bien acogida por la población



estudiantil y beneficiarios. Además la participación en campeonatos de karate do y taekwondo en otras universidades de la zona oriental, tienen como fruto el triunfo de estudiantes tanto a nivel nacional como fuera del país, muestra de ello es su presentación en un torneo en la decima copa Ken Sin Kan, en Guatemala.

Otro de los logros es el desarrollo de talleres de teatro orientados a los estudiantes y a comunidades de la zona, además de ofrecer talleres de oratoria. Por otra parte, la Unidad mantiene reuniones con diversas organizaciones estatales como: Ministerio de Trabajo, Instituto Salvadoreño de la Mujer (ISDEMU), Instituto Salvadoreño de la Niñez y la Adolescencia (ISNA), Ministerio de Salud, Universidades privadas, Academias de Arte, etc.

Superando dificultades

Las dificultades económicas se han sabido sobrellevar gracias al apoyo humano por parte de la comunidad universitaria. “Se tienen problemas con el transporte esto hace que

no se logre llegar a un 80% de las comunidades ya que la unidad no tiene un transporte asignado”, así se expresa el Jefe de la Unidad de Proyección Social Rubén Sánchez, al referirse a los obstáculos con los que se enfrentan y que se vuelven un reto para el equipo de proyección.

Gracias al trabajo que se realiza en la Unidad, el Lic. Sánchez manifiesta que más que desanimarse se incentiva, porque los resultados han sido apreciados por las autoridades de la Facultad Multidisciplinaria y el estudiantado que participa de manera activa en los proyectos, no sólo para cumplir con un requisito de Servicio Social.

Para el presente año se espera lograr mayor participación en los proyectos deportivos que tanto mueven a la comunidad universitaria, darle más realce y sobre todo unificar aspectos como lo académico, investigación y proyección en la sociedad, para fortalecer la labor tanto dentro como fuera del campus.



Foto 1 y 2. Primer Festival de Proyección Social

Facultad Multidisciplinaria de Occidente Enseñando y transformando



Licda. Kryssia Mabel Azenón de Galicia
Jefa de Proyección Social
Facultad Multidisciplinaria de Occidente

Lograr que el estudiante trascienda del aprendizaje teórico a la práctica, fomentando el liderazgo y la visión de transformación social es la misión de la Unidad de Proyección Social de la Facultad Multidisciplinaria de Occidente.

Con un total de diez departamentos, la Facultad se coordina

de manera que todos los estudiantes puedan realizar de manera oportuna su Servicio Social e incluso Voluntariado.

A nivel externo uno de los mayores logros de la Unidad, en conjunto con los estudiantes, es el proyecto de alfabetización. Debido a este esfuerzo, lugares como: El trifinio, Montecristo y San Pedro Masahuat son libres de analfabetismo. Hasta el año pasado el 50% del Servicio Social era orientado a las comunidades, sin embargo, en vista de los buenos resultados la unidad aumentará dicho porcentaje.

Lo importante de este proyecto es que además de enseñar a leer y a escribir, los estudiantes fomentan una visión de emprendurismo para que los beneficiados se sientan motivados a superarse. Según la Jefa de la Unidad de la Multidisciplinaria de Occidente, Azenón, con un mejor nivel

educativo la gente toma la iniciativa para trabajar y salir adelante, mejorando su situación y calidad de vida.

La iniciativa de participar en la alfabetización surge en el año 2010, con el programa de alfabetización del Ministerio de Educación. Desde entonces el proyecto muestra mayor crecimiento, para este año se visualiza la cobertura de los municipios de Atiquizaya y Chalchuapa.

Resultados positivos en la bolsa de empleo

La Licda. Azenón califica como exitoso el resultado del trabajo realizado por la Bolsa de Empleo de la Facultad, muchas empresas de la zona se avocan a esta entidad con el fin de disponer de profesionales en diversos ámbitos, entre éstas podemos mencionar: alcaldías, bancos, empresas afiliadas, a la Cámara de Comercio, entre otras. Entre las actividades que se han realizado a nivel interno se destacan la semana científico cultural y campañas para sensibilizar a la comunidad estudiantil sobre el problema del tabaquismo y campañas de recolección de juguetes para navidad.



Programa de alfabetización, realizado por el departamento de Ciencias Sociales, Filosofía y letras, en el departamento de Santa Ana

Los retos en el 2013, para esta Unidad son muchos, sin embargo en los que ya se trabajan es en la documentación de actividades y en la supervisión docente del Servicio Social que los estudiantes realizan.



Análisis físicoquímico y control de calidad en productos agropecuarios y forestales en el laboratorio de Química y Farmacia agrícola CENTA-MAG.



Servicio de análisis físicoquímico y microbiológico en el laboratorio de la Administración Nacional de Acueductos de Alcantarillados (ANDA), realizado por la Facultad de Química y Farmacia, Plantel El Molino Santa Ana.

Facultad de Ingeniería y Arquitectura Coordinación para la proyección de la Facultad



Arq. Miguel Ángel Rosales
Jefe de Proyección Social
Facultad de Ingeniería y Arquitectura

La proyección de la Facultad de Ingeniería y Arquitectura a través de los trabajos que realizan los estudiantes en diversas comunidades a las que llegan día a día

ésta es la misión que a nivel general se trata de cumplir para que se logre la integración entre lo teórico y práctico, poniendo en marcha proyectos en beneficio de las comunidades en las que se involucre el docente y alumnos en beneficio de la sociedad salvadoreña.

La mejor forma que se tiene para identificar las áreas del conocimiento en las que se necesita trabajar, es por medio de las reuniones que se tienen periódicamente con las ocho Sub Unidades de la Facultad.

Por otra parte es de recalcar que existe otra Sub Unidad que se encarga del trabajo que se está realizando como Proyección Social en el área de postgrados.

El Arq. Rosales aclara que el trabajo realizado por ésta Sub Unidad es diferente al realizado por los demás, puesto que es un trabajo directamente con profesionales y que poseen mucha más experiencia en el campo laboral.



El Br. Juan Albiñano y otros estudiantes de Ingeniería Eléctrica en horas sociales promoviendo la carrera en instituciones educativas de bachillerato femenino, con el fin de que existan Ingenieras Eléctricas.



Instalación de paneles solares térmicos

Estudiantes de la carrera en Ingeniería Mecánica, en el marco de su Servicio Social colaboran con la instalación de paneles solares en la azotea del Edificio Biblioteca FIA.



Reunión de Clausura de su Servicio Social en la Corte Suprema de Justicia, asistió: Rector UES, Ing. Mario Nieto Lovo, Ingra. Carmelina de Peñate, Ing. Julio Portillo, Roberto Monge, Ingra. Sonia Rivas, y estudiantes de Ingeniería en Sistemas Informáticos e Ingeniería Industrial.

Facultad de Ciencias Agronómicas De la mano con el sector agropecuario



Ing. José Rigoberto Quintanilla
Jefe de Proyección Social
Facultad de Ciencias Agronómicas

El proyecto "Promoción para el Desarrollo de Tecnología Agropecuaria en la República de El Salvador" es uno de los mayores logros de la Facultad de Ciencias Agronómicas, en conjunto con la Agencia de Cooperación Internacional de Corea, el objetivo es apoyar el sector agropecuario. La mancomunidad de los Nueve municipios conformada por dieciséis municipios del país se ve beneficiada con este proyecto, producto de un convenio con la República de Corea. Se expusieron las ideas que hoy en día son una realidad, actualmente se cuenta con el centro de capacitación en la Estación Experimental y de prácticas. En este proyecto la Facultad invirtió 2 millones

de dólares; ganancias que se ven reflejadas en oportunidades para la comunidad estudiantil y agropecuaria.

Según el Jefe de la Unidad de Proyección Social, José Rigoberto Quintanilla, esta entidad trabaja para buscar diversidad de oportunidades para los profesionales que forma la Facultad; “Lo que estamos haciendo es formando al futuro profesional, que lo haga de manera realista”, afirma Quintanilla.

Sin embargo, para lograr buenos resultados es indispensable la actitud del estudiante y uno de los elementos importantes para desarrollarse a plenitud es el emprendedurismo. Según Quintanilla, muchos estudiantes logran establecer vínculos y algunos contactos que posteriormente les permiten tener un lugar donde realizar su Servicio Social o en el mejor de los casos conseguir un empleo. La Unidad de Proyección Social de la Facultad de Ciencias Agronómicas se proyecta para este 2013



Foto 1 y 2. Celebración del Día Mundial de la Alimentación coordinado por MAG y FAO, evento realizado el 16 de octubre en el Cafetalón, Santa Tecla, La Libertad. **Foto 3.** La Agencia de Cooperación Internacional de Corea hizo la donación de 2 microbuses, un tractor y un tráiler de volteo, como parte del Proyecto “Promoción para el Desarrollo de Tecnología Agropecuaria en la República de El Salvador”, financiado por la Agencia de Cooperación Internacional de Corea (KOICA), reciben autoridades universitarias.

Profesionales íntegros y emprendedores

Que los estudiantes logren el contraste entre la práctica y la teoría, debe ser una prioridad, tomando en cuenta que la realidad a la que se enfrentarán es diferente al ambiente académico-científico que la Universidad brinda en el proceso de formación. El Jefe de la Unidad de Proyección Social de la Facultad de Ciencias Agronómicas, José Rigoberto Quintanilla, explica como satisfactoriamente muchos estudiantes que iniciaron realizando su Servicio Social, actualmente poseen una fuente de empleo acorde a su área de conocimiento. La visión de esta Unidad es clara, buscar mejorar la calidad de los profesionales y que contribuyan desde su entorno a mejorar la situación del país.

como una Unidad activa en la búsqueda de diversos convenios con instituciones y organizaciones, todo con el fin de que el estudiante tenga alternativas para poner en práctica sus conocimientos y adquirir experiencia que le asegure una posición en el campo laboral.

Comunidades Beneficiadas

Las comunidades beneficiadas con el proyecto “Promoción para el Desarrollo de Tecnología Agropecuaria en la República de El Salvador” son: 16 municipios del departamento de la paz (los Nonualcos), y se incluye a Tecoluca del departamento de San Vicente. Los alcaldes de éstos municipios han viajado a Corea para conocer el campo agropecuario.



Facultad de Ciencias Naturales y Matemática Fomentando la Proyección Social



Lic. Mauricio Lovo

Jefe de Proyección Social

Facultad de Ciencias Naturales y Matemática

La coordinación de la Unidad de Proyección Social de la Facultad de Ciencias Naturales y Matemática, hace que cada día se impulse más la proyección docente dentro de las cuatro escuelas que la integran y de las que surgen una diversidad de proyectos. "El Servicio Social estudiantil se está canalizando a través de las diferentes inquietudes que presentan los docentes en la Facultad y esto ha favorecido bastante a muchos de ellos", manifiesta el Jefe de la Unidad de Proyección Social, Mauricio Lovo.

El trabajo de los alumnos en programas insignias como: Laboratorio de Toxinas Marinas, el Instituto de Ciencias del Mar, el Programa de



Estudio de Variación Temporal y Espacial de los Parámetros Físico-Químicos y Biológicos del Lago de Ilopango.

Jóvenes Talentos y el Departamento de Geofísica, hacen que el nombre de la Universidad de El Salvador se dé a conocer cada día más.

Tanto los estudiantes como las autoridades de la Facultad, manifiestan su satisfacción en la facilitación del Servicio Social dentro de proyectos de cada una de las escuelas. Los docentes reconocen la labor que se lleva a cabo en cada proyecto dando a conocer no solo a nivel de institución sino a nivel nacional, todo con el objetivo de contribuir a la transformación de la sociedad salvadoreña.

Integrados por un solo fin

A pesar de que las dificultades han sido muchas para que los proyectos perduren se han sobrellevado en los últimos años, pues según



Se realizó el proyecto de Mantenimiento de la Colección de Vertebrados e Invertebrados del Museo de la Escuela de Biología por estudiantes de la Facultad de Ciencias Naturales y Matemáticas.



Se impartió charla de educación ambiental a estudiantes del Centro Escolar Piedras Pachas y San Isidro ubicadas en Sonsonate, y a estudiantes de la Universidad de El Salvador, para que conozcan sobre la importancia de la avifauna que juega un papel esencial en los ecosistemas de cafetales.

Facultad de Ciencias Económicas

Un nuevo vínculo con la sociedad



Licda. Gladys del Carmen Flores
Jefa de Proyección Social
Facultad de Ciencias Económicas

es convertirse en conciencia crítica siempre en términos económicos. Para lograr la coordinación el Comité Técnico de la Facultad, planifica reuniones en las que las jefaturas, administradores, Decano y Vicedecano discuten los problemas de cada Unidad. Se plantean

En términos generales la Unidad de Proyección Social de la Facultad de Ciencias Económicas pretende vincular a los estudiantes que realizan su servicio social a las diversas instituciones, pero sobre todo con la realidad salvadoreña. La Jefa de la Unidad, afirma que el objetivo

nuevos proyectos, consensuando la búsqueda de apoyo para su ejecución. La Unidad cuenta con un Manual de Procedimientos, este dicta las líneas que ésta entidad sigue para la ejecución de diversos procesos, hay cinco áreas de trabajo establecidas: apoyo a la investigación, fortalecimiento académico, reflexión en la acción, programa de asistencia técnica y capacitación y el programa de concientización ciudadana.





Son los ejes sobre los cuales gira el trabajo de Proyección Social.

Trabajando por la comunidad universitaria

Para este año el reto es darle seguimiento a las cinco áreas dentro de la Proyección Social. Entre las actividades esta la realización de campañas de salud visual con FUEM, dos veces en el año académico, el proyecto se desarrolla desde hace 4 años como un beneficio para mejorar la salud y rendimiento de los estudiantes.

Por otra parte con la Unidad de Proyección Social de la Facultad de Odontología hay un programa de visitas para fortalecer la salud bucal, otro de los programas es el Diplomado en Economía de Género dentro de la Facultad.

La única dificultad que la Licda. Flores destaca, es el transporte. Sin embargo, actualmente se amparan en otras facultades como la de Ciencias Agronómicas, aunque siempre hay problemas de coordinación, situación que dificulta la ejecución de algunos proyectos. Considera además que es necesario e indispensable, procurar la integración de las Facultades, recordando que es la sociedad



Estudiantes son beneficiados con la campaña de salud visual en coordinación con FUEM.



Quiebra de piñatas y entrega de juguetes a niños y niñas en diferentes comunidades del departamento de San Miguel.



Tarde de alegría en comunidad de Mejicanos.

en general la que está educando a los futuros estudiantes, gracias al aporte de la población estudiantil puede funcionar esta Universidad. Es una obligación que hay, como trabajadores y estudiantes de la misma el comprometerse con los proyectos de manera activa.

Facultad de Ciencias y Humanidades

Trabajando con la sociedad salvadoreña



Lic. Jaime Salvador Arriola González
Jefe de Proyección Social
Facultad de Ciencias y Humanidades

La Unidad de Proyección Social de la Facultad de Ciencias y Humanidades trabaja para ser un medio en el que se proyecte el quehacer académico y social de cada una de las 26 carreras que integran dicha facultad. Vinculándose con, instituciones públicas y privadas con las que se comparte el mismo fin: hacer labor social.

En cuanto al trabajo social el Jefe de la Unidad, expone que la Facultad de Ciencias y Humanidades ha alcanzado muchos logros, entre los más destacados se encuentran: la ejecución de planes de alfabetización en conjunto con el Ministerio de Educación (desarrollado por el Departamento de Ciencias de la Educación). En el caso del Departamento de Psicología ha brindado apoyo psicológico en el



La Secretaría de Proyección Social en coordinación con la Facultad de Ciencias y Humanidades, brindan apoyo a comunidades en Suchitoto por medio de la ejecución de proyectos de desarrollo local.

Los estudiantes de Psicología también están presentes en diversos centros escolares, atendiendo complicaciones en los estudiantes de diversas edades, tanto en el área psicológica como psicopedagógica, desde ahí la Facultad da un aporte a la sociedad salvadoreña. Lo mismo que estudiantes de carreras como: Trabajo Social, Artes, Sociología, Letras, Periodismo y Filosofía están inmersos en distintas instituciones y comunidades aplicando conocimientos adquiridos a lo largo de su formación académica y proyectando hacia las comunidades el trabajo hecho por esta Facultad.

Uno de los mayores retos para esta Unidad es sensibilizar al cuerpo docente para que comprendan que brindar las tutorías no es una carga más, sino al contrario, complementa su labor como profesionales.

Beneficios en todos los proyectos

Para el 2013 la Unidad tiene actividades programadas. En marzo se realizó una jornada de salud visual, además se ha planificado un proyecto de mitigación de desastres, que consiste en dar a conocer planes de emergencias en caso de desastres.

Por tanto la labor de Proyección Social de la Facultad de Ciencias Humanidades busca impulsar no sólo a los estudiantes de los beneficios que dan con el Servicio Social, sino concientizar tanto a docentes como estudiantes que la labor de voluntariado es esencial para poner en práctica el conocimiento adquirido en las aulas y así contribuir a la sociedad salvadoreña a la que hay que aportarle para transformarla.



Campaña de salud visual realizada en coordinación con FUDEM, en la que estudiantes y personal de la UES fueron beneficiados con lentes a bajo

Hospital Nacional de Niños Benjamín Bloom, orientando a pacientes y familiares para superar desequilibrios emocionales que generan enfermedades como el cáncer dentro del núcleo familiar.



Facultad de Medicina

Visibilizando logros



Lic. Carlos Eduardo Arias Mejía
Jefe de Proyección Social
Facultad de Medicina

Con el objetivo de visualizar todo lo que se realiza en la Facultad de Medicina, la Unidad de Proyección Social ha logrado armarse de herramientas básicas para llevar a cabo su labor, pues a menos de un año se reactivó la Unidad. El Licenciado, Carlos Arias, al frente de la Unidad, manifiesta que es un esfuerzo el que se ha realizado para que hoy en día se cuente con esa área que ya hacía falta a los estudiantes y docentes.

El Jefe de la Unidad menciona que se han basado en tres líneas de trabajo: la intracurricular, que comprende lo que se realiza dentro de cada módulo o materias

en conjunto con las unidades de salud o clínicas asistenciales, la extracurricular, que se relaciona a todas aquellas actividades en las que una institución pide que se le apoye en algún proyecto y la de Servicio Social, que está orientada a la gestión del proceso al finalizar la carrera e incorporarse al campo laboral.

Entre los proyectos que se están realizando actualmente están las campañas para promover la salud mental, tanto del área administrativa, docente y estudiantil. También se destacan





de la Licenciatura en Nutrición específicamente en el Bajo Lempa, un proyecto de Seguridad Alimentaria en conjunto con la Facultad de Ciencias Agronómicas.

Potenciando proyectos

En cuanto a la evaluación de resultados, el Lic. Arias los califica como motivadores para todo el personal de Proyección Social, porque se da un mayor empuje no solo a actuales proyectos, sino a los que ya existían como la Clínica de Radiología y el programa de apoyo en fisioterapia que se brinda a pacientes del Instituto Salvadoreño de Rehabilitación de Inválidos (ISRI).

Sin duda el área económica es el que más dificultades presenta, pero eso les motiva como equipo de trabajo a seguir luchando porque se consolide la Unidad de Proyección Social al servicio de toda la Facultad, para luego potenciar la labor con el voluntariado.

En el presente año se pretende dar seguimiento a la inscripción del estudiantado en el Servicio Social, campañas para la



Feria de la Salud de la carrera de Optometría

prevención del dengue y hacer que el Servicio Social más que un requisito de graduación sea una manera de hacer que las comunidades en las que se trabajan sean proactivas e independientes.



Campaña de limpieza en la Facultad de Medicina

Entre los proyectos que se están realizando actualmente están las campañas para promover la Salud Mental, tanto del área administrativa, como docente y estudiantil.

Facultad de Química y Farmacia

Impulsando la prevención



Licda. Lorena Margarita Ramírez
Mercado
Jefa de Proyección Social
Facultad de Química y Farmacia

La buena comunicación e interacción entre estudiantes, docentes y la Unidad de Proyección Social ha sido uno de los elementos fundamentales para el desarrollo de diversas actividades. La Jefa de la Unidad, Lorena Margarita Ramírez, destaca el “Programa permanente de prevención y control del dengue”, el cual aborda en forma integral y de manera

preventiva la limpieza, eliminación de criaderos de zancudo, la fumigación para la prevención del dengue y el Programa de Salud Visual, con el apoyo de FUDEM, para la Comunidad Universitaria y sus familiares ; el cual cuenta con el apoyo de varios estudiantes voluntarios, lo que para la Unidad es un indicador positivo, puesto que a pesar de la carga académica, los estudiantes se sienten motivados a colaborar con las actividades de la Unidad. Muchos son los obstáculos a los que la Proyección Social en general se enfrenta, sin embargo, la Licda. Ramírez asegura que para afrontarlas sólo “se necesitan las ganas de trabajar y disfrutar lo que se hace, eso es suficiente motivación para la búsqueda de espacios y tiempo”.





Clasificación de medicamentos a solicitud de la Asociación Intercomunal de Comunidades Unidas para el Desarrollo Económico y Social del Bajo Lempa, Febrero 2012.

Concientizar al estudiante

Durante este año se estará trabajando junto a docentes, administrativos, estudiantes becarios y sociedad de estudiantes en un "Programa Integral de Creación de Ambientes Universitarios Saludables", el cual abordará diversos componentes como: Desechos Sólidos, Desechos Químicos, Ornato y Limpieza, Reciclaje, Educación Ambiental, Reforestación, Salud Física, Mental y Ocupacional.

La Jefa de esta Unidad, hace énfasis en el proceso de concientización en el estudiante destacando que cada uno desde la profesión que desempeñe puede contribuir con la sociedad. "Hay que trabajar la conciencia social de todos dentro de la Universidad". Por otra parte, no se deja de lado la búsqueda de nuevos espacios para que los estudiantes realicen su Servicio Social, una de las novedades que proyección impulsa es la apertura del programa de pasantías profesionales que comprenden un conjunto de actividades de carácter teórico-práctico, realizadas por el estudiante en una institución pública o privada, a fin de aplicar y complementar los conocimientos en su campo específico de trabajo, colaborar en la solución de problemas

y adquirir experiencia laboral. Este año se pretende evaluar los proyectos ya ejecutados, para determinar fortalezas, obstáculos y debilidades, se visualizarán, las estrategias adecuadas para mejorar los programas existentes y tomar las consideraciones necesarias para los nuevos proyectos. Además se planificarán nuevas actividades que se realicen al menos dos veces al año, pero que tengan un mayor impacto tanto a nivel interno como externo la institución interior.



Campaña de limpieza UES



Actividad sobre análisis brotamológico en los alimentos.

Facultad de Odontología Educando en salud bucal



Dra. Lisset López
Jefa de Proyección Social
Facultad Odontología

La Facultad de Odontología, a través del área extramural, encargada de las diferentes actividades de Proyección Social, trabaja en la ejecución de los diferentes programas, los estudiantes se insertan en la comunidad, poniendo en práctica los conocimientos y habilidades adquiridas

para contribuir a la salud bucal de la población. La Jefa del Área Extramural de la Facultad de Odontología, Lisset López, manifiesta que los programas que se desarrollan están contenidos dentro del plan curricular y están orientados principalmente, a la realización de actividades enmarcadas en el primer nivel de prevención: promoción de la salud, y la protección específica, con la finalidad de promover

el autocuidado de la salud bucal y prevenir el apareamiento de la caries dental. La Facultad de Odontología, ejecuta diversos programas, tanto al interior de la facultad, como externo. A nivel interno, a través de las Clínicas Intramurales, se brindan servicios en diferentes disciplinas de la Odontología, con costos de tratamientos accesibles, para la población en general. A nivel externo, se ejecutan diversos programas uno de ellos es el Programa Preventivo Escolar, que se desarrolla en 6 centros escolares del área metropolitana de San Salvador y el implementado en dos Centros de Educación Inicial (CEDI), que cuentan con la autorización del Ministerio de Educación.

En éstos programas, los estudiantes llevan a cabo la colocación de periódicos murales, realización de charlas educativas a escolares



que presentan riesgo de caries de la población escolar, colocación de sellantes de fosas y fisuras, como tratamientos preventivos, y se otorga referencias a las Clínicas Intramurales de la Facultad, para la realización de tratamientos prioritarios más complejos. También los programas de Universidad y Comunidad Libre de Caries, se identifica el estado de salud bucal de los estudiantes universitarios de esta Alma Máter y de las comunidades, municipalidades, instituciones o empresas, que solicitan la colaboración de la odontología.



Programa de atención a niños con problemas de desarrollo



Realización de actividades preventivas de higiene bucal

Se cuenta con una Clínica Extramural, en la Facultad Multidisciplinaria de Occidente, en el departamento de Santa Ana, que ofrece atención odontológica a la comunidad universitaria y público en general.

Concientizar es la clave para prevenir

Por ahora esta Unidad de Proyección Social pretende transformar la realidad salvadoreña desde el trabajo que estudiantes y docentes realizan en las diversas comunidades, el reto es generar vínculos con más comunidades, municipalidades, instituciones, organizaciones y empresas que estén interesadas en educar en salud bucal y gestionar alternativas para tratamientos preventivos y prioritarios.

El principal obstáculo para esta Unidad es la poca participación de los docentes en los diversos proyectos que se realizan en comunidades, sin embargo la Doctora López afirma que a pesar de esta debilidad, la actitud y la motivación de los que actualmente participan, es imprescindible para obtener buenos resultados.

Sin duda la concientización de la higiene y salud bucal en el sistema de salud pública es un reto nacional, la Unidad de Proyección Social no descarta la generación de futuros convenios en los que se pueda contribuir a la mejoría de esta situación.



Proyecto de promoción y educación para la Salud Bucal

La historia de la Universidad de El Salvador Es la historia de la República misma

Los primeros intentos de fundar una Institución de estudios superiores se remontan al año de 1770, cuando la Intendencia de San Salvador elevó ante el Rey de España, Carlos III, la solicitud para que se creara un obispado en dicha Intendencia, lo que incluía la creación de un seminario conciliar.

Esta misma petición hizo el 21 de marzo de 1812 el presbítero José Ignacio Ávila, diputado por la Provincia de San Salvador ante las Cortes Generales y Extraordinarias de Cádiz en las que representaba a los salvadoreños.

En abril de 1825 se emite el decreto en el cual se ordena crear un colegio de educación científica para jóvenes en la provincia de El Salvador.

Se trataba, en todo caso, de una forma incipiente de articular la enseñanza científica con un instrumental básico, pues se carecía no solo de Escuelas Normales formadoras de docentes sino de toda una currícula elemental.

Las condiciones para la fundación de la Universidad de El Salvador, estaban dadas, no pudiendo concretizarse su creación debido a la escasez de fondos en el Erario público, no obstante el 16 febrero de 1841 se firma el decreto de fundación, sin embargo abre sus puertas hasta octubre del mismo año y sigue creciendo. El 15 de noviembre 1847, se funda la cátedra de medicina fundándose así la Facultad de Medicina. En 1850 se funda en San Miguel un instituto controlado por la Universidad. El 16 de abril de 1854 un terremoto

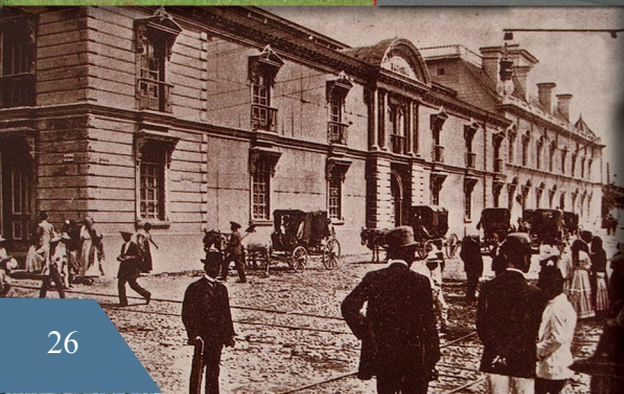



El pasado 18 de febrero, el Rector de la UES, el Ing. Mario Nieto Lovo, impartió una conferencia magistral sobre la historia de la Universidad de El Salvador.

sacudió la ciudad capital de San Salvador, el edificio que albergaba a la Universidad fue destruido, por lo que el 10 de julio de 1854 un Decreto Gubernamental trasladó la Universidad a la ciudad de San Vicente, la cual abrió sus puertas el 13 de agosto, funcionando en la Iglesia vicentina de San Francisco.

Para el año de 1858 el golpe de estado del Capitán General Gerardo Barrios acabó con las intenciones de transformar la Universidad de El Salvador en un claustro jesuita.

El gobierno dirigido por el Mariscal Santiago González decreta el establecimiento de la libertad de imprenta siendo "La Universidad" uno de los primeros periódicos en salir a la luz pública. Bajo su gobierno entre los años de 1874 y 1876 se fundan las universidades de Oriente y Occidente siendo vías de adelanto para la institución. En las primeras décadas del siglo XX la dinastía de los Meléndez-Quiñones eran quienes se encargaban de nombrar los rectores, profesores y empleados de la institución. A causa de eso surge un potente movimiento estudiantil universitario crítico contra medidas impuestas por el Gobierno y los grupos dominantes de poder en El Salvador. La década de los cincuenta va a ser en toda América Latina de las más turbulentas

en su historia política, económica y cultural. La Universidad de El Salvador, se convirtió en el principal referente de pensamiento de la izquierda salvadoreña y uno de los más importantes núcleos de oposición a los gobiernos autoritarios y militaristas del país.

Para 1950 la población estudiantil de la Universidad de El Salvador creció, habiendo 40 graduados para 1953.

En 1960 se oficializa el Lema de la Universidad de El Salvador, "Hacia la Libertad por la Cultura".

Hasta 1965 la Universidad de El Salvador fue el único centro de estudios superiores del país, en ese mismo año se autorizó la primera universidad privada del país.

Durante la guerra, la Universidad fue ocupada por las fuerzas armadas, la comunidad universitaria es albergada en la terraza del Edificio de la Corte de Cuentas.

El terremoto del 10 de octubre de 1986, dañó gravemente la infraestructura de la Ciudad Universitaria en la capital salvadoreña.



Foto 1



Foto 2

Foto 1. Facultad de Jurisprudencia y Ciencias Sociales, Foto 2. Escuela de Medicina, Construida durante la administración del Dr. Araujo

Tras años de guerra Los Acuerdos de Paz de enero de 1992 vinieron a modificar los roles históricos de dos grandes instituciones: de las Fuerzas Armadas que regresaron a los cuarteles y de la UES que regresó al quehacer estrictamente académico.

En el año 2011 según el ranking iberoamericano de universidades, la Universidad de El Salvador (UES), es la mejor evaluada de El Salvador ubicándose en el lugar 574, estudio realizado por Scimago Institutions Rankings (SIR).

En la actualidad la Universidad de El Salvador (UES), es el centro de estudios superiores más grande y antiguo de la República de El Salvador y la única universidad pública del país.



Edificio de la Universidad de El Salvador, ubicado en el Centro de San Salvador.

Hasta la fecha la UES, ha tenido 78 Rectorados, que han marcado historia en la institución.

Presbítero Crisanto Salazar
Primer Rector de la UES



El Artículo 61 de la Constitución de la República, establece que la Universidad de El Salvador, goza de autonomía en el aspecto docente, administrativo y económico. La Constitución también establece la obligación del Estado, de asignar anualmente una partida de su presupuesto. La actual gestión se caracteriza por impulsar una política de redefinición de la identidad universitaria en términos académicos y de acuerdo al rol que le corresponde a la universidad pública a lo largo de su historia.

Todo ello basado en las tres funciones básicas definidas en su Ley Orgánica de Excelencia Académica y Docencia, Proyección Social y Pertinencia, Investigación Científica y Transferecia. Así como en una reorganización del aparato administrativo. Lo cual se encuentra plasmado en el Plan de Desarrollo Estratégico 2013-2023, elaborado en torno a la plataforma programática propuesta por la gestión en diferentes consultas a todos los sectores de la vida universitaria.

Antonia Navarro La Primer Mujer Graduada de la UES

Una de las personalidades más sobresalientes en la historia de la Universidad de El Salvador, es la primera mujer en finalizar con éxito los estudios universitarios. Se trata de Antonia Navarro y fue la primera Doctora de Centroamérica, graduada en septiembre de 1889 como Ingeniera Topógrafa. Su caso es sobresaliente pues se gradúa en una época en que la mayoría de las mujeres ni siquiera lograba terminar sus estudios básicos. Más admirable aún es que fue la primera mujer en graduarse en un área que hasta ahora ha sido casi exclusiva de los hombres: la Ingeniería Topográfica.



BOLSA DE TRABAJO UES



Ts. Yolanda de Solórzano
Coordinadora Bolsa de Trabajo UES

La Bolsa de Trabajo fue inaugurada en mayo de 2011 y es una entidad valiosa, tanto para egresados y graduados de la Universidad de El Salvador, en la búsqueda de un empleo digno; brindando orientación laboral acorde a las competencias y experiencias esenciales adquiridas en la formación académica.

La misión es facilitar a los egresados y graduados incorporarse al mercado laboral, para contribuir el desarrollo económico y social de la sociedad salvadoreña. La meta fundamental es establecer convenios o cartas de entendimiento con diversas entidades privadas o públicas.

Este año se pretende beneficiar a 3,500 graduados y 4,500 egresados, hasta el momento hay alrededor de 1,000 usuarios que han sido colocados en diversas instituciones. Sin embargo los retos siguen latentes, Yolanda de Solórzano, Coordinadora de la Bolsa de Trabajo explica que la promoción de la entidad se realiza más que todo en los últimos años de cada carrera incentivando a los estudiantes a que se acercan a la oficina para ubicarse con tiempo en las opciones viables, según cada carrera.

Con el fin de cumplir con su función, la Bolsa de Trabajo realizó la primera Feria de Empleo 2013 en conjunto con el Ministerio de Trabajo y Previsión Social y la Secretaría de Proyección Social de la UES, la actividad se llevó a cabo el pasado 20 de febrero y tenía como objetivo principal brindar oportunidades a los jóvenes que buscan insertarse a la vida laboral. Más de 70 empresas de diversos sectores, se concentraron desde tempranas horas en el Complejo Deportivo de la Universidad de El Salvador (UES),



para ofertar más de 1,700 plazas. El rol que desempeña la Bolsa de Trabajo es fundamental, pues es un ente mediador entre el estudiante que está a punto de culminar su carrera y las diversas empresas que demandan profesionales, actualmente poseen convenios, sin embargo se trabaja en la generación de más lazos que beneficien a los profesionales competitivos y aptos para desempeñarse laboralmente.



Licda. Evelyn Zamora
Beneficiaria

Evelyn Zamora, Licenciada en Mercadeo Internacional, ha sido una de las beneficiadas gracias a la labor de la Bolsa de Trabajo, recuerda que el día que esta entidad fue inaugurada en el año 2011 ella tomó la decisión de entregar su currículum. Tenía un año de haberse graduado

y se encontraba desempleada. Recibía correos de algunas ofertas a las que podía aplicar, sin embargo la poca experiencia era un obstáculo para adquirir un empleo formal y que le ofreciera mejores prestaciones. Luego de un tiempo le llamaron y ahora tiene un trabajo con mejores prestaciones. A partir de su experiencia, la profesional recomienda a los estudiantes egresados ó graduados acudir a esta oficina para abrirse espacio y camino en el mundo laboral. Zamora valora que la Bolsa de Trabajo es un proyecto que debe continuar, "Es un intermediario entre una persona que busca empleo y las instituciones que están tratando de cubrir una plaza, muchas empresas se abocan para buscar candidatos."

Beneficios que ofrece BT-UES

- Proporcionar los currículums, según los perfiles requeridos por las empresas e instituciones.
- Dicho servicio es gratis y sumamente ágil.
- Permitir cubrir las necesidades a la mayor brevedad posible, de acuerdo a criterios del perfil brindado, reduciendo los costos económicos, tiempo y esfuerzo en materia de reclutamiento de personal.
- Evaluación de aptitudes y habilidades de aspirantes a petición de las instituciones públicas y privadas.
- Información de perfiles demandados por instituciones públicas y privadas.
- Propiciar la realización de exámenes médicos sin costos a egresados y graduados de la UES, que sean requeridos, por los demandantes en la clínica de bienestar universitario.
- Mantener un registro de requisiciones de personal de las instituciones demandantes.
- Monitoreo para medir satisfacción del demandante.



Cientos de personas acudieron a la Feria de Empleo 2013, la cual fue inaugurada por las autoridades universitarias, en las instalaciones del Complejo Deportivo de la UES.

Un Esfuerzo a favor de la comunidad universitaria



Ever Lemus
Estudiante de
Ingeniería en Sistemas

El proyecto que ejecuta el Complejo Deportivo de la UES consiste en la aplicación de un mecanismo que sistematice varias de las funciones que desempeña esta área. Actualmente la inscripción de los estudiantes a las diversas disciplinas se realiza de forma manual, sin embargo con este sistema el alumno se podrá inscribir on line y la información quedará almacenada en el sistema, lo que permite un mayor control y orden de los datos. Darle fluidez a los procesos de inscripción y que no se sature el área administrativa del Complejo son los objetivos de esta alternativa. La iniciativa surge a partir de una investigación que Ever Lemus y otros estudiantes realizaron en la cátedra Diseño de Sistemas de la carrera Ingeniería en Sistemas. En el estudio se definió la necesidad de la organización de procedimientos, ya que actualmente por la misma demanda no hay un

control adecuado. Ricardo Flores, estudiante de Periodismo, realiza su Servicio Social en el Complejo Deportivo y participa en el desarrollo de este proyecto. Con su experiencia afirma que es importante que las diversas carreras se integren para mejorar las condiciones laborales, académicas y recreativas de la comunidad universitaria. El sistema permitirá tener listas oficiales de los inscritos, porcentajes de asistencia e inasistencia a las diversas actividades, al mismo tiempo los estudiantes podrán conocer de forma personalizada en que consisten las diversas disciplinas que el complejo ofrece y un perfil de cada uno de los instructores. Se prevé que la comunidad universitaria realice sus inscripciones por esta nueva vía desde el mes de Junio.

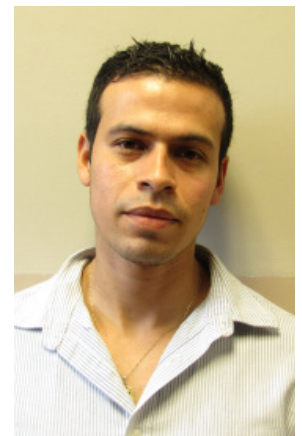

Ricardo Flores
Estudiante de Periodismo



**Expresate
aquí** →

Para mayor información
acercate a las instalaciones
de la Secretaría de
Proyección Social ubicada en
la tercera planta del edificio
de la escuela de artes

Espacio Estudiantil

Este es un espacio abierto dedicado a los estudiantes en el cual puedes expresarte y promover tus actividades tanto académicas y como de accionar social.

Contactanos
2225-1757 ó 2511-2047

ASEA Contribuyendo en la formación académica



Jorge Luis Peña Cañas
Presidente de ASEA

La Asociación de Estudiantes de Arquitectura (ASEA), está dejando huella en su Facultad con la serie de proyectos que lleva a cabo desde su legalización como tal el 7 de Abril de 2011. Entre la serie de actividades que han desarrollado en los últimos dos años son: de tipo social, académico, deportivo y académico-

culturales, que han posicionado a los estudiantes como personas activas y comprometidas con la Universidad.

El presidente la Asociación, Jorge Luis Peña, manifiesta que gracias a la legalización se han abierto nuevas puertas tanto dentro como fuera de la Universidad.

La realización del Primer Congreso de Estudiantes de Arquitectura se llevó a cabo del 26 al 29 de Noviembre de 2011, se denominó "Movilidad y Ciudad", organizado con el apoyo de las autoridades de la Facultad de Ingeniería. Además se ha logrado unificar todas las corrientes de pensamiento de la Facultad con una creativa actividad denominada "El Tendedero", en ella se reunieron bocetos y dibujos para exponerlos a finales de Marzo de 2012. En el mismo año se logró establecer vínculos con empresas privadas, como Ipesa, que concluyó de manera satisfactoria al impartir un curso de valioso aporte a la formación de los futuros ingenieros de manera más accesible respecto al verdadero costo.

Este año no será la diferencia, pues luego de un año exitoso y de compromiso con la sociedad estudiantil la Asociación ya tiene fijadas actividades como torneos de fútbol, la tradicional mañana deportiva para los estudiantes



Foto 1



Foto 2



Foto 3

Foto 1: Congreso de Movilidad y Ciudad.

Foto 2: Estudiantes beneficiados con el taller de Autodesk en cual recibieron diploma de certificación.

Foto 3: Actividad realizada para los estudiantes denominada el Tendedero.

de nuevo ingreso, el congreso y las conferencias que ayudan a la formación competitiva, y por supuesto la celebración del día del estudiante. Por su aporte es de valorar y tomar de ejemplo el buen trabajo que desempeña ASEA.

AESARTES Rompiendo esquemas y unificando esfuerzos



Arturo Landaverde
Presidente de AESARTES

La Asociación de Estudiantes de Artes (AESARTES), es perfilada como un espacio de apertura, que procura la unificación de los estudiantes. El presidente de la Asociación, Arturo Landaverde, afirma que es indispensable el trabajo en conjunto con los estudiantes y cuerpo docente para fomentar

el desarrollo de las artes dentro y fuera del Alma Máter. Como asociación, Landaverde explica que se impulsan actividades sencillas y complejas. Para este año se proyecta la gestión de un proyecto que establezca el manejo de los desechos sólidos que se generan en el área de cerámica y escultura, es necesario priorizar este tema tomando en cuenta que algunos químicos resultan dañinos para el cuerpo. Una de las metas en el presente año es consolidar la realización de un taller de diseño, que se pretende realizar en uno de los centros de cómputo de la Universidad "José Matías Delgado", a pesar de que la gestión aun no culmina el hecho de establecer vínculos con otras universidades marca precedentes. No se cierra la posibilidad de establecer vínculos con otras instituciones de educación superior. Al igual que otras Escuelas y Departamentos, AESARTES trabaja en la gestión para que se les provea de equipo, específicamente para las áreas de cerámica y escultura. Taladros, pulidoras, y mesas de trabajo son algunas de las herramientas que se han solicitado con el fin de



Estudiantes de artes trabajan en la elaboración de murales en la concha acústica de la UES.

mejorar las condiciones de la escuela, asegurar aprendizaje y procurar calidad. En la búsqueda de ayudar a los estudiantes de la escuela esta asociación ha hecho el esfuerzo y cuenta con una bodega propia con algunos materiales y herramientas que están a la disposición de lo que necesiten.

Romper los esquemas y barreras dentro de la Escuela de Artes es una de las metas trazadas por AESARTES, las puertas están abiertas y sobre todo las ganas de apoyar aún con pequeños gestos.

Un proyecto de beneficio por la hidrofauuna salvadoreña



Michelle Recinos
Egresada de Lic. en Biología



Wendy Henríquez
Egresada de Lic. en Biología

Como producto de una múltiple gestión entre la Escuela de Biología, Proyección Social de la Universidad de El Salvador y la Alcaldía de Acajutla, dos jóvenes estudiantes de Biología, incursionan en la investigación de la composición y abundancia de la hidrófauuna del río Metalío de Ahuachapán y Sonsonate en El Salvador. “El objetivo del estudio es conocer la variedad de especies que hay”, así lo comentan Michelle Recinos y Wendy Henríquez.

El río Metalío, desemboca en el Océano Pacífico, por estarazón en esa ubicación hay una convergencia de agua salada y dulce lo que posibilita una mayor variedad de especies en diversos puntos de su cauce. “La ventaja de Acajutla y Sonsonate es que es una zona muy rica en recurso sustentable, hay muy poca proyección en cuanto a generarle a los pobladores un recurso para sostenerse en términos económicos”, afirma Recinos.

La investigación es a largo plazo, implica un año de muestreo con viajes de campo que se desarrollan cada dos meses, los viajes al

lugar de investigación son de tres días ahí se toman diversidad de muestras.



La recolección de peces se hace con el uso de equipo que genera un pequeño campo eléctrico qu permite atraparlos para luego ser clasificados.

La generación de información se da en dos sentidos: en el campo donde se hace el reconocimiento y los diversos muestreos, y en el laboratorio donde se traduce la información que se recopiló en el campo. El estudio es muy amplio aparte de conocer las especies de peces que se concentran en este río, también se establecen parámetros entre los que se mencionan salinidad, temperatura y transparencia. El trabajo que las estudiantes realizan también permite conocer que especies están vulnerables, al mismo tiempo generar algún proyecto de cultivo de tilapia, mojarra o alguna otra especie que se pueda reproducir sin ningún problema.

Según las especialistas, las limitantes para el desarrollo del trabajo han sido muchas, sin embargo poco a poco se han logrado superar y afirman que el apoyo de Proyección Social y la Escuela de Biología han sido indispensables en este proceso. Esta investigación les ha abierto espacios a las futuras biólogas, y sobre todo las ganas de seguir produciendo investigación.

Entre los aportes que las investigadoras destacan esta el haber encontrado una especie

que se pensó no podía existir por la zona donde investigan ya que es de género poeciliopsis de especie pleuruspilus que sólo se había encontrado una parecida en zonas altas de Guatemala.



Personal de la Alcaldía de Acajutla colaboran con las actividades de la investigación.



Tipos de peces que se encuentran en el Río Metatalío

Nombre Científico

Nombre Común

Eleotris picta

Viejita

Agosnotomus moriticola

Tepemechin

Alubas banana

Guabina con concha

Amphylopus

Burrita

Astyanax aeneus

Plateado

Sicidium multipunctatum

Guabina

Esta es una clase de peces que se muestrean en el río, además existen otras clases de seres acuáticos, como camarones y otros peces más pequeños.

VOLUNTARIADO



Tu voluntad,
símbolo de
solidaridad



Lilian Quintanilla
Voluntaria

“La Universidad de El Salvador siempre ha buscado el apoyar y formar parte de proyectos en pro de la sociedad”, así se expresa la voluntaria Lilian Quintanilla, de 42 años y originaria de San Miguel, que describe al Alma Máter como su hogar.

Sin duda que la mayor dificultad para la Escuela de Voluntariado ha sido el recurso económico. Sin embargo, cada día se busca crear asoc-

cios con empresas privadas y alcaldías, estas últimas han sido las que han brindado ayuda para el transporte en el oriente del país.

“El voluntariado no lleva bandera, ni camiseta de ningún partido político sino directamente el ayudar a la comunidad y nuestra única paga es la sonrisa de una mujer o el decir gracias de un niño recibiendo un juguete o reventando una piñata”, manifiesta la migueleña luego de dos años como voluntaria.

Es importante la labor de concientización en la juventud salvadoreña, sólo con la voluntad basta para poder transformar y aportar a la sociedad. Los espacios para contribuir están disponibles, ser parte de estas actividades garantiza la formación de un profesional más íntegro y con una perspectiva social más crítica.

Sindy Santos
Voluntaria



Sindy Santos, recién graduada de la Licenciatura en Letras, es parte del voluntariado desde octubre del 2012. A pesar de tener poco tiempo de pertenecer a este grupo es testigo de que este tipo prácticas permite la integración de los estudiantes y profesionales de diversas carreras y sobre todo contribuir a cambiar la sociedad. La primera actividad en la que participó fue en el primer curso básico de voluntariado realizado por Proyección Social, luego participó en una fiesta navideña en una comunidad de San Vicente, ahí repartieron juguetes para niños y niñas.

Otra de las actividades en las que ha participado es la visita al asilo San Vicente de Paúl en Santa Tecla. La voluntaria explica que el protocolo en el VIII Festival Interuniversitario Centroamericano de la Cultura y el Arte (FICCUA), ha sido uno de los proyectos más fuertes y de mayor responsabilidad, en éste participaron 200 voluntarios . Para este año se proyecta una campaña educativa para la prevención de drogas.

Santos afirma que la transformación social se puede lograr a través del voluntariado “Cuando un grupo es multidisciplinario, uno esta consiente de la realidad y tener buenas ideas para cambiar la sociedad, pero se necesita un apoyo, un grupo que contribuya a ejecutar las ideas.” El llamado es claro, el voluntariado permite dejar huella y hacer cambios significativos, lo único necesario es la voluntad.



Felícita Benítez

Técnica de la Pastoral Penitencial. -Caritas El Salvador

Para Felícita Benítez de la Pastoral Penitencial de San Miguel, la forma de Proyección Social que se genera en la Universidad lleva consigo beneficios palpables en los proyectos que se realizan en las comunidades. El área de trabajo que se destaca es el apoyo en privados de libertad con ayuda de tratamiento psicológico para superación de problemas, terapia ocupacional y autoestima. Recuerda que desde principios de la década de los noventa la universidad trabajo en su comunidad con proyectos de alfabetización que rindieron frutos desde sus inicios. En el proyecto del penal espera a futuro buenos resultados, pues día a día se suman más personas para ser atendidas en el grupo. En cuanto al trabajo que desempeñan los docentes para impulsar Proyección Social manifiesta que la participación y convivencia de los maestros le ha permitido intercambiar experiencias de un buen trabajo en grupo, así como el aprendizaje que se adquiere con la experiencia a diario.

Denis Avilés

Secretario de Alcaldía de Nueva Guadalupe

Para el Secretario del Consejo Municipal de Nueva Guadalupe, Denis Avilés, la UES se ha caracterizado siempre por tener buenos niveles de Proyección Social sobre todo en aspecto de interés comunitario, sin embargo considera que es necesario que la comunidad estudiantil exija la orientación de más presupuesto para realización de estudios superiores en el país. Denis ha tenido conocimiento de algunas de las actividades que las diversas facultades realizan, sobre todo el área científica – tecnológica. “Hay un mayor contacto sobre todo en cuestiones de tecnología ecológica, enfocada en la conservación del medio ambiente, tengo entendido que trabaja cuestiones de vulcanología y algunos arrecifes. Ese es un gran aporte”. Avilés considera positivas las acciones realizadas por Proyección Social, y apoya la idea de seguir fomentando y apoyando la realización de más actividades. El evalúa que existe una buena relación y disposición en docentes y estudiantes en el momento de dar su aporte a la sociedad salvadoreña.



Lic. Cándido Ernesto Campos

Director Departamental de Educación de San Vicente

La proyección que realiza la UES es muy positiva en general, pero no se debe dejar de lado que se debe reforzar un poco más en todo. El director departamental de Educación, Ernesto Campos, destaca que son muchos los lazos que vinculan a la institución con el Alma Máter; prueba de ello, el Bajo Lempa que es una zona beneficiada con proyectos de alfabetización. Estos se han mantenido en diversos centros escolares para disminuir la deserción escolar, ayudar a las y los jóvenes que dejan de asistir capacitándolos con cursos que le ayuden a encontrar trabajo. El director, recalca que no se debe de ver el trabajo social como una simple nota, al contrario debe ser una valiosa manera de enriquecerse y así en un futuro ser profesionales más humanos, “Porque para realizar cambios en la sociedad todo empieza desde el pensamiento”. Gracias a la apertura de la Universidad por trabajar de la mano con instituciones como el Ministerio de Educación, en especial sus sedes departamentales se han beneficiado cientos de habitantes de la zona de San Vicente.





Arturo Landaverde

Estudiante UES

La Universidad de El Salvador trabaja con las comunidades mostrando lo que los alumnos han aprendido en ella y es cuando la Universidad tiene incidencia en el aspecto social del país, y por eso se le debe de exigir más para que el alumno esté involucrado porque la Universidad le brinda las herramientas que deben de ponerse al servicio de las comunidades, y retribuir por estar en un centro de estudio con más alto nivel de El Salvador poniendo al servicio de las comunidades. Por medio del trabajo con las comunidades se puede hacer mucha incidencia ya que muchas están desorganizadas y otras que están organizadas exigen que se les resuelvan problemas de agua potable, temas agronómicos, también en casos de desastres naturales la Universidad da su apoyo en diversas comunidades. Se debería hacer que el estudiante vea el voluntariado más que una pérdida de tiempo como una ganancia y manera de ayudar, como algo que divierte y da satisfacción el ayudar en diversas comunidades.

Gabriela Batres

Estudiante UES

Las acciones de Proyección Social contribuyen a la preparación integral del estudiante, éstas actividades impulsadas abren puertas en su ejercicio profesional, por ejemplo las ferias de trabajo brindan la oportunidad de colocarse laboralmente además de permitirle a la UES un acercamiento más directo con la empresa privada. Por otra parte también la buena relación entre profesores y alumnos es indispensable para lograr que el resultado de la proyección sea positivo, deben estar encaminadas a la concientización e importancia de esta labor en la sociedad salvadoreña, porque es por medio de ella que podemos generar cambios. Los proyectos que existen hasta el momento son de gran ayuda para la comunidad universitaria en general, sin embargo considero que deben ser más agresivos, también sería interesante proyectarse desde el deporte, pues es una práctica que une a toda la comunidad.



Moisés Bonilla

Jefe del Departamento Proyección Social de la Alcaldía de Acajutla

Actualmente la Municipalidad de Acajutla, posee un convenio con la UES, a favor de impulsar la Proyección Social de manera conjunta. Los proyectos que se han desarrollado, van desde ayuda en la creación de perfiles para proyectos de impulso turístico, hasta la actual investigación sobre hidrofaua en el río Metalío. El responsable manifiesta que se ha dado una reivindicación por parte de la institución universitaria, ya que anteriormente se tenía la idea que la Universidad solo tenía relación con estudiantes y docentes y no un papel de compromiso con la sociedad. Ahora se toma en cuenta a las comunidades de diversos municipios para aplicar conocimientos.

Otro de los beneficios que se han cosechado es la colaboración de estudiantes en horas sociales de la Licenciatura en Idiomas con el fin de poder comunicarse con las personas extranjeras que visitan el municipio; producto de la ayuda se logró estrechar lazos con la embajada de Estados Unidos.





José Luis Argueta Antillón
Representante del Gremio Economista en
la Asamblea General Universitaria (AGU)

Haciendo historia en la UES

José Luis Antillón, ejerció como, Rector de la Universidad de El Salvador durante tres períodos, se desempeñó como docente de economía y en su momento fue asesor del Sistema de Integración Centroamericana SIECA. Además de poseer su Licenciatura en Economía, realizó estudios de postgrados en la Escuela Latinoamericana para Graduados, Universidad de Chile, además de un doctorado en economía en la Universidad del País Vasco, España. Desde el 2007 funge como representante del gremio economista en la Asamblea General Universitaria (AGU), su paso por la Secretaría de Proyección Social marcó fuertes precedentes. Desde su primera gestión José Luis Antillón, se interesó en la institucionalización de la Proyección Social, el objetivo fundamental era mejorar la calidad del proceso enseñanza- aprendizaje, sin embargo fue hasta su gestión a partir de 1986 que este objetivo surgió como un cambio en el marco del "Proyecto Político de la UES".

Por otra parte los espacios para actividades extracurriculares, arte y cultura resultaban limitadas, es así como se planifica una nueva alternativa académica en la que surge un nuevo concepto de Proyección Social que

entró en vigencia en el Plan de Desarrollo de la Universidad de El Salvador 1988-1992.

Este nuevo concepto de Proyección Social era eminentemente académico, el objetivo era desarrollar la realidad abordando problemáticas económicas, sociales y políticas. El proyecto incluía el concepto de extensión universitaria, que englobaba diversos espacios artísticos y culturales y el Servicio Social que la normativa vigente lo exige como requisito de graduación.

Antillón explica que para lograr el objetivo de la calidad del proceso enseñanza y aprendizaje la Proyección Social se integrará con la docencia y específicamente con la investigación. Los estudiantes y docentes visualizaban la realidad nacional para conocer dificultades, con esta práctica se generaba información empírica, que era procesada para obtener nueva teoría y aplicar soluciones concretas. Sin embargo hoy en día la Proyección Social se reduce básicamente a una función asistencialista, que según apunta Antillón está completamente desvinculada de las funciones académicas: Docencia e Investigación.

Para poder orientar la Proyección Social hacia un sentido más académico, Antillón comparte que sería prudente la realización de un congreso.

Como uno de los logros más satisfactorios durante su gestión Antillón recuerda que dentro del marco del proyecto político y del Plan de Desarrollo de la UES 1988-92 con valiosa

Para poder orientar la Proyección Social hacia un sentido más académico y menos asistencialista se debe de incluir en los actuales proyectos de trabajo comunitario la investigación de manera más formal para así aportar a las comunidades en específico las soluciones a problemas o temas determinados.



En el año de 1985, fue nombrado Economista del año. Entrega de preseña por el Presidente Napoleón Duarte.

cooperación externa se materializó en la Facultad de Odontología un proyecto educativo sustentado en un abordaje curricular por áreas de integración, la principal característica de este modelo era la orientación preventiva, los ciclos impares de la carrera se desarrollaban "extra muros" en diversas comunidades.

Seminario taller sobre Plan de Desarrollo Integral de la UES, 1988- 1992.



“El arte juega un papel transformador en la Sociedad”

Álvaro Sermeño

Pintor, Muralista, Antropólogo y Licenciado en Letras. Promotor e investigador sociocultural.

Su casa se reconoce desde lejos, un amplio corredor con murales llenos de colores, formas y técnicas inundan aquel espacio rodeado de vegetación lo que permite que se perciba un ambiente fresco y agradable. El artista salvadoreño Álvaro Sermeño, deja al descubierto parte de la memoria histórica de El Salvador, su pintura está íntimamente ligada a la historia y realidad social. Los pinceles, lienzos, pinturas y tintas se han convertido en sus herramientas para exteriorizar y sensibilizar la realidad. Sermeño afirma que el proceso de guerra le marcó y le hizo

enfrentarla durante la adolescencia, le permitió obtener una perspectiva que plasmó en la pintura e incluso en las letras. “El contexto social, antropológico se integra en la producción artística”. Cuando de arte se habla, Sermeño se define como una persona responsable y disciplinada, admite que sus mayores influencias son la lectura, la guerra y la compañía. Actualmente funge como docente de la Escuela de Artes de la Universidad de El Salvador, desde su quehacer como docente procura estar siempre en proceso de aprendizaje. Considera que dar a conocer la



Jóvenes de diferentes de comunidades de San Vicente elaboran propuestas artísticas para elaboración de mural.

la historia debe ser un compromiso, y no se permite improvisar, sino investigar para enseñar y orientar adecuadamente al estudiante que es el futuro profesional. Define el arte como una forma de conciencia e instrumento que juega un papel elemental en la transformación social. Para el artista, la juventud salvadoreña debe enfrentar la realidad, asaltar la trinchera y continuar aportando a la sociedad. "Falta mucho compromiso e iniciativa sin embargo hay intento de organizarse y vincularse estrechamente con el arte", afirma el artista.

La Universidad de El Salvador ha generado algunos espacios para que la comunidad estudiantil sea parte de la expresión artística, sin embargo, hay mucho que hacer. Según el docente, toda la comunidad universitaria: autoridades, docentes y estudiantes deben comprometerse con el pueblo y memoria histórica, dar a conocerla debe ser un reto para todos y todas.

Sermeño se ha desempeñado también como catedrático en la Universidad Tecnológica, además de trabajar activamente en diversas comunidades urbanas y rurales entre las que se destacan, San Carlos Lempa, Guarjila, Valle de Jiboa. Actualmente los fines de semana se traslada hasta Nueva Verapaz, comunidad en la que trabaja orientando a niños y jóvenes en la creación de murales.



El arte es una forma de expresión para los jóvenes que participan en la creación de murales.



Variedad de pinturas decoran las paredes de la casa de Álvaro Sermeño, mostrando en cada una ellas diferentes temáticas sociales y culturales.

Complejo Deportivo

Vínculo entre

cultura

y

deporte



Lic. Erick Alexander López
Administrador General del
Complejo Deportivo UES

El Complejo Deportivo de la Universidad de El Salvador, es un espacio donde toda la comunidad universitaria puede hacer práctica deportiva, para el Administrador General del Complejo Deportivo Universitario, Erick López, el objetivo fundamental por ahora es mejorar la atención a los estudiantes, a pesar de los espacios físicos reducidos el número de estudiantes que hacen uso del lugar crece cada día. El deporte es un factor complementario al desarrollo integral del estudiante, y en vista de la falta de más espacios, uno de los proyectos es el rescate de las instalaciones que están frente al edificio de idiomas algo viable, atractivo, de beneficio social y recreativo para la comunidad universitaria. “El complejo está luchando por hacer la diferencia en la Universidad de El Salvador”, así lo expresa López al referirse al trabajo y la diversidad de disciplinas que se ofrecen en el Complejo Deportivo: atletismo, ajedrez, karate, power lifting, tenis de mesa y campo, fútbol once y de sala, voleibol sala.



Actualmente algunas de las actividades del Complejo Deportivo, se coordinan con las facultades, en el caso de la Facultad de Medicina, a través de Bienestar Universitario se solicitan estudiantes de la Licenciatura en Fisioterapia, se busca también integrar a estudiantes de la Licenciatura en Idiomas para realizar labores protocolarias porque se necesita ayuda de este tipo, "En ocasiones el idioma se convierte en un barrera, en especial cuando hay visita y participación de extranjeros".

Los estudiantes por egresar de la Licenciatura en Educación Física, de igual forma realizan horas sociales en el complejo, dedicándose a la enseñanza de la natación o de aeróbicos así como de la diversa gama de deportes que ofrece el Complejo de la Universidad. Esto ha logrado a la vez crear conciencia en los estudiantes de la importancia de dedicarle tiempo a su cuerpo, qué en futuro su salud y mente se lo agradecerán.

Actividades para este año

Para este año se proyecta la creación de una página web en la que muestre de manera formal al público interno y externo, los horarios, tipos de deportes que ofrecen y perfil de los instructores. El objetivo es crear una herramienta para la inscripción y registro de estudiantes a la práctica de cada uno de los deportes, al final solo tendrán que ir a la oficina administrativa para verificar la finalización de inscripción.

Dentro de las metas propuestas por el Lic. López están la capacitación de los empleados e instructores de las diversas disciplinas, el mejoramiento y mantenimiento de áreas ya estructuradas porque después de diez años

ya lo demanda la infraestructura, la creación del primer cafetín deportivo universitario, y la gestión de presupuesto para la participación en los juegos CODICADER 2013, en septiembre próximo, sin dejar de lado la promoción de una cultura de paz y limpieza que se ha logrado mantener en las instalaciones.



Celebración de Juegos Deportivos ADUSAL, en donde participaron varias universidades del país.

El sector privado junto a las autoridades centrales del campus son los que han dado el apoyo incondicional, ya que para el Lic. López sin la ayuda y el patrocinio de empresas no se tuviera equipo ni las herramientas adecuadas para el buen funcionamiento del Complejo. El recurso humano es invaluable, pues se cuenta con el apoyo de dos instructores de Corea fruto de la buena relación con ese país.

Finalmente la invitación queda abierta para toda la población universitaria, si a estas alturas de su paso por el Alma Máter aún no conocen las instalaciones ni ha practicado algún deporte, puede acercarse y sacar provecho a los espacios destinados para la disciplina que más se adecúe a las necesidades que busca cubrir y fortalecer en su cuerpo con la sana práctica.

Para este año el proyecto más innovador es la creación de una página web en la que muestre de manera formal al público interno y externo, los horarios, tipos de deportes que ofrecen y perfil de los instructores.

Club Deportivo UES La Furia Puma



Continúa...

El Club Deportivo Universidad de El Salvador, ascendió a la liga mayor en la temporada de 1957/58. En esa época, su logro más importante fue un subcampeonato en la campaña 1965/66.

El conjunto escarlata descendió a segunda división al final de la temporada 1978/79, sin embargo, ganó nuevamente el ascenso para 1981. Ese año, con una camada de jóvenes entre los que destacaban Harry, Roberto Bran, Mario Ibarra Peña, la tuca Alfaro, Will Barraza y otros; la U llegó a la semifinal frente a C.D. Independiente la cual perdió en tiempo complementario.

El C.D. UES perdió nuevamente la categoría a finales 1986 junto a los equipos Soyapango y José María Gondra, representativo de la Universidad Centroamericana "José Simeón Cañas". En 1992, mientras era parte de la segunda categoría, trató de formar una alianza con C.D. Metapán, a pesar de los intentos no tuvo éxito. La UES clasificó a la fase final del Torneo Clausura 2010 de la Liga de Ascenso que incluía a ocho equipos. Se coronó campeón del torneo al derrotar a Fuerte Aguilares 3 -1. Logrado el título, obtuvo la oportunidad de enfrentar a Once Municipal para decidir el ascendido a la Primera División. El encuentro se realizó el 6 de junio de 2010 en el Estadio Nacional Jorge "Mágico" González, el juego terminó en tiempo extra con un marcador 2 - 1 a favor del conjunto escarlata. A partir del ascenso a la máxima categoría, el C.D. UES se mostró competitivo y con posibilidades de alcanzar buenos resultados a largo plazo, el reto y el trabajo para los pumas se intensificó. Sin embargo a raíz de algunas discrepancias en las estrategias, y las decisiones tomadas,



C.D. UES en su ascenso a Liga Mayor en el año 1963.

la temporada no ha sido tan positiva. La situación del equipo era crítica la posible sentencia de abandonar la categoría privilegiada y volver a la segunda división, desde donde luchó por casi dos décadas para saborear la satisfacción y oportunidad del ascenso, mantenía en vilo a los pumas.

C.D. UES llegaba a sus 18 jornadas con la tarea de buscar su permanencia en la categoría anhelada, al cierre de los noventa minutos del encuentro con el C.D. Águila, un empate sin goles aunado a la derrota de Once Municipal, fue suficiente para permanecer una temporada más la primera división.

Con éste empate, los pumas lograron ampliar a 3, la diferencia de puntos con Once Municipal y de esta manera lograr permanecer en la categoría de mayor rango en el fútbol nacional.



Plantilla de Jugadores 2013 C.D. UES



Universidad de El Salvador

Consejo Asesor de Proyección Social (CAPS)



De Izquierda a derecha de pie: Lic. Jaime Salvador Arriola González Ciencias y Humanidades, Ing. José Rigoberto Quintanilla Facultad de Ciencias Agronómicas, Lic. Carlos Aristides Barahona Benítez, Técnico S.P.S, Lic. Carlos Eduardo Arias Mejía, Facultad de Medicina, Arq. Miguel Angel Rosales, Facultad de Ingeniería y Arquitectura. **De izquierda a derecha sentados:** Licda. Lorena Margarita Ramírez Mercado, Facultad de Química y Farmacia, Licda. Gladys del Carmen Flores, Facultad de Ciencias Económicas, Ing. Miguel Angel Rodríguez Arias, Secretario de Proyección Social, Licda. Elida Consuelo Figueroa de Figueroa, Facultad Multidisciplinaria Paracentral, Licda. Yolanda de Solorzano, Técnico S.P.S. **Ausentes:** Dra. Lisset López, Facultad de Odontología, Lic. Reinaldo Chávez Martínez, Facultad de Jurisprudencia y Ciencias Sociales, Lic. Mauricio Lovo, Facultad de Ciencias Naturales y Matemática, Licda. Kryssia Mabel Azenón de Galicia, Facultad Multidisciplinaria de Occidente, Lic. Rubén Edgardo Sánchez Torres, Facultad Multidisciplinaria Oriental.

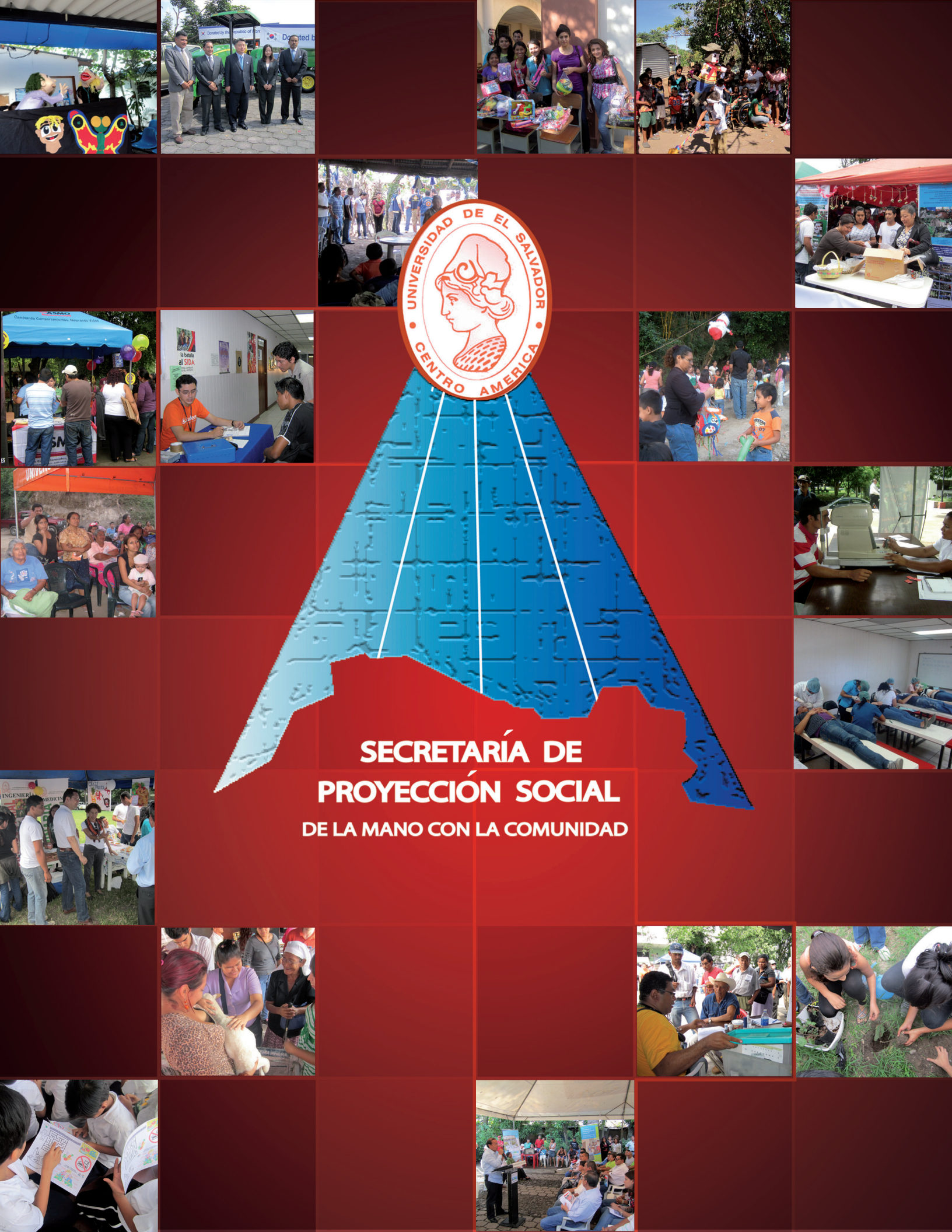

**SECRETARÍA DE
PROYECCIÓN SOCIAL
DE LA MANO CON LA COMUNIDAD**